

Kalender 2009



Lystrup-Elsted-Elev Lokalhitoriske Samling



Kalender 2009

De står med den 11. i rækken af lokalhistoriske kalendere fra Lystrup-Elsted-Elev Lokalhistoriske Samling og det føler vi er ret godt gået.

Kalenderen i år handler om både steder og mennesker – nogle få af alle dem, der har betydet noget for netop vores sted. Vi har ledt mange steder efter oplysninger, og som vanligt er der mange at sige tak for hjælpen til. Detektivarbejdet har som de forgangne år været lagt i hænderne på Inge Riisgaard, Arne Pedersen, Jens Sørensen, Peer Kjær Andersen, Lennie Boesen og hele Elevstudiegruppen, Conny Theil og Bente Gyldenløv Hintze, alle frivillige på arkivet – det er til stor inspiration at have gode medarbejdere - tak.

Har nogen rettelser eller nye oplysninger er Lystrup-Elsted-Elev Lokalhistoriske Samling meget interesserede i disse.

Til allersidst tak til alle der har forudbestilt kalenderen og til følgende virksomheder, hvor de fleste gennem alle årene har tegnet støtteabonnement på kalenderen og dermed gjort udgivelsen økonomisk mulig, og en ekstra tak til bankerne i området, der sammen med Lystrup bibliotek også i år har lovet at stå for salget.

Djurslands Bank

Danske Bank

Nordea

Fa. Henning V Jensen, Elsted ApS

Super Brugsen Lystrup

Terma A/S



Marianne Vasard Nielsen
Arkivleder

Forside foto: Lystrup og omegns Folkedansere medvirkede ved indvielsen af nærbanen 4. August 1979. De 4 dansere er fra venstre Poul Jessen, Mogens og Erica Black og Rosa Jessen. I baggrunden ses Købmand Bertelsens butik og Lystrup Kro.

Når vi skal gemme historien

På Lystrup-Elsted-Elev Lokalhistoriske Samling har vi i 2006-7 fået adgang til at registrere vores materialer i et nyt computerprogram, der hedder ARKIBAS. Det har vi længe ønsket os, da det kan holde rede på alle typer materialer.

Systemet er lavet således, at vi kan koble tingene sammen, så hvis vi ved noget om en ejendom, hvor flere personer har boet, kan man ved opslag på ejendommen blive henvist til personer og omvendt. Dette gælder også med billeder, avisartikler og andre materialer, at der er mulighed for krydshenvisninger mellem tingene.

ARKIBAS er Internetbaseret, så en arkivmedarbejder kan arbejde hjemmefra, hvis man har lyst til at registrere billeder en lang vinteraften. MEN det vil vare mange år, før vi har ført alle de materialer ind i ARKIBAS, som vi har modtaget siden arkivet blev oprettet den 29. februar 1972. Det giver helt nye muligheder for at genfinde materialerne og dermed bedre at hjælpe de besøgende, der kommer og leder efter historien på vores arkiv.

Vi glæder os til, at ARKIBAS bliver videreudviklet til at kunne bruges på internettet af almindelige brugere. Det er lokalarkivernes landsforening SLA, der har udviklet ARKIBAS og vedligeholder systemet.

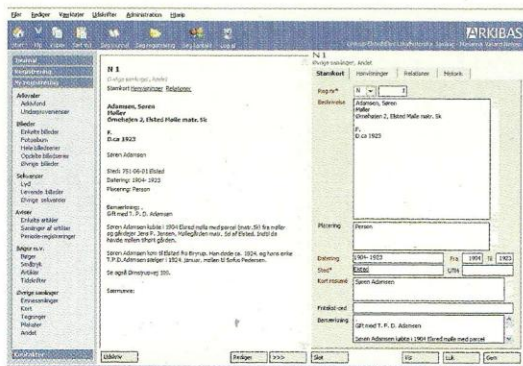

Kirkebøger og folketællinger lægges i disse år på internetsider som www.Arkivalieronline.dk. Således skal ARKIBAS også kunne søges af alle interesserede. Derfor er det vigtigt, at vi på Lystrup-Elsted-Elev Lokalhistoriske Samling skriver ind i ARKIBAS, men det er også vigtigt, at vi får afleveringer ind og at vi aktivt indsamler materiale.

Begivenheder i dag er historie i morgen

Det som vi gerne vil have, at I ser efter og senere afleverer i Samlingen:

Virksomhedsmateriale:

Brochurer

Regnskabsbøger

Billeder af ejendomme, produkter og maskiner

Foreningsmateriale:

Vedtægter, Forhandlingsbøger / protokoller, Kassebøger og regnskaber

Medlemslister

Blade og meddelelser

Formands- og sekretærmaterialer

Personligt materiale:

Billeder af veje og huse

Portrætter med angivelse af navn

Skøder og kontrakter

Personbeskrivelser

Beretninger om handlinger / oplevelser

Materialer fra lokale virksomheder og forretninger.

JANUAR

21 arbejdsdage ekskl. 5 lørdage

To	1	Nytår 1
Fr	2	
Lø	3	
Sø	4	☉
Ma	5	2
Ti	6	Hellig 3 konger
On	7	
To	8	
Fr	9	
Lø	10	
Sø	11	○
Ma	12	3
Ti	13	
On	14	
To	15	
Fr	16	
Lø	17	
Sø	18	☉
Ma	19	4
Ti	20	
On	21	
To	22	
Fr	23	
Lø	24	
Sø	25	
Ma	26	● 5
Ti	27	
On	28	
To	29	
Fr	30	
Lø	31	



Jens Brandstrups gård

Jens Brandstrup Andersens gård havde matrikel nr. 6d Elsted. I dag ligger bebyggelsen "Casa Nova" afdeling 31 i Boligforeningen Ringgården på stedet, adressen er Ellebrinken og her ligger 35 miljøvenlige træhuse bygget i 2003.

Gårdejer Jens Brandstrup Andersen overtog ejendommen i Lille Elsted pr. Lystrup i 1919 efter Anders Pihlkjær Jakobsen, der havde ejet den siden 1878. Stuehuset var i 1948 ca. 70 år gammelt, et bindingsværkshus tækket med strå og pandeplader. Udlængerne var ældre, men restaureret og undermuret. De var også tækket med strå. Arealet var på ca. 10 tønder land mark og 1½ tønder land eng. Besætningen udgjorde 2 jyske heste, 6 køer og 4 ungkreaturer af jysk, sortbroget race samt 5-6 svin. Besætningen var stambogsført og tuberkulosefri. Jens Brandstrup var i bestyrelsen for Foderstofforeningen. (Kilde Århus Amt: Topografisk Historisk Håndbog. 1948.) I 1941 byggede Vejby-Risskov kommune, med Jens Brandstrups tilladelse til at benytte vejen, vandværk på området. Jens Brandstrup solgte ejendommen i 1960 til

Svend Rasmussen. Senere er den videresolgt til Asmusgård, der har stået for udstykningen til Ringgården.

Jens Brandstrup var født den 12. juni 1891 i Egå sogn og gift med Bertha. Sammen har de sønnerne Arne og Tage. På det lille billede ses til venstre familien Brandstrup fotograferet i 1929, til højre øverst tromler Jens Brandstrup med hestene Peter og Jørgen, og nederst ses et billede af den nye bebyggelse fra 2003.

Lystrup-Elsted-Elev Lokalhistoriske samling har fra familien Brandstrup Andersen modtaget materialer og billeder, der fortæller om livet på gården, således kan vi følge gårdens fine kvægbesætning fra ca. 1919 og frem til 1958. Derudover findes en regnskabsbog ført over Jens Brandstrups pensionisttid i 1960'erne. Jens Brandstrup døde d. 10. december 1981.

Arne Brandstrup beretter: "Nedenfor løber Ellebækken, et sted som var et eldorado for eventyrlystne drenge" – i dag er Ellebækken fredet og med stisystem mod Skårupgårdskov.

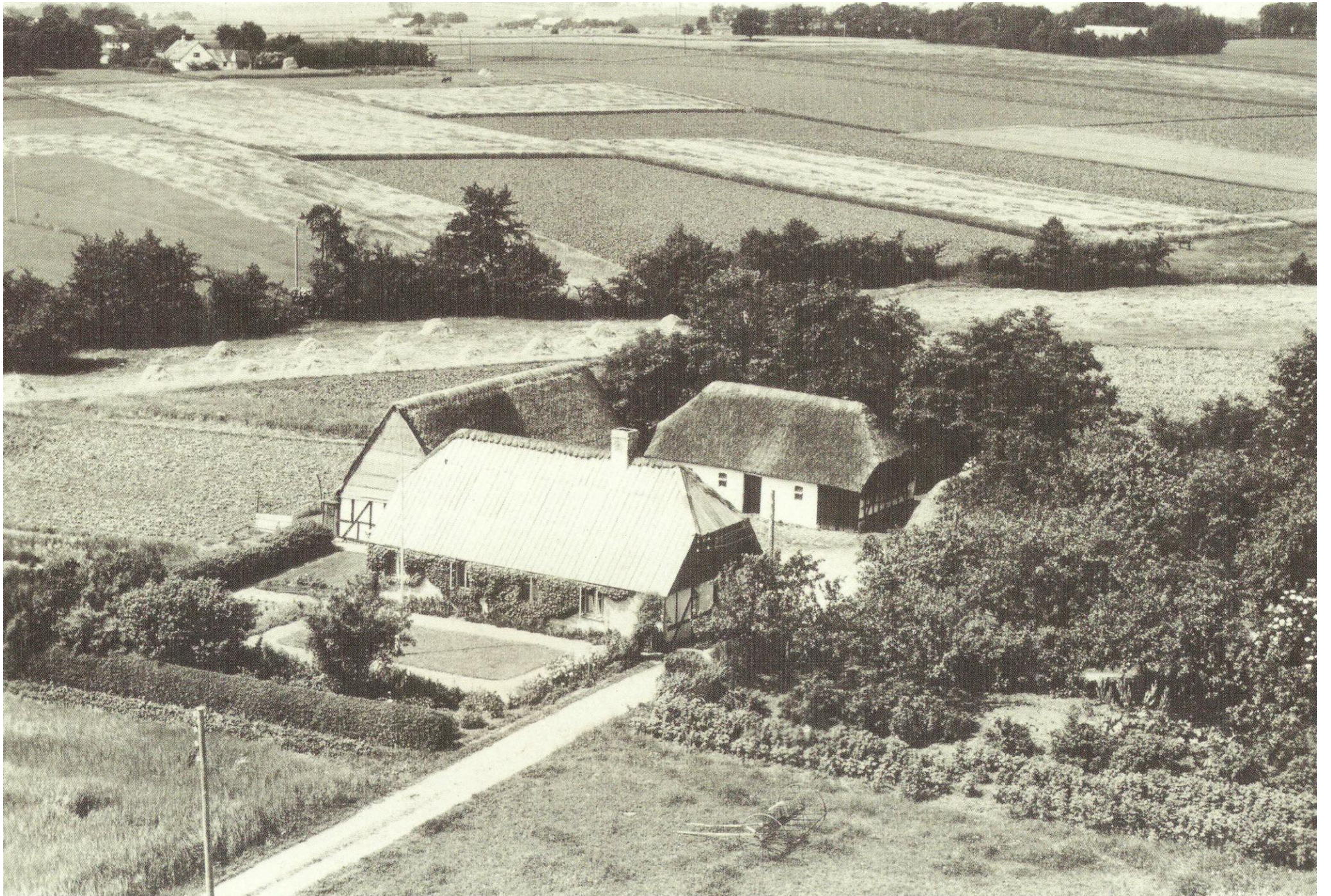

FEBRUAR

20 arbejdsdage ekskl. 4 lørdage

Sø	1	
Ma	2	6
Ti	3	☉
On	4	
To	5	Kronprinsesse Mary
Fr	6	
Lø	7	
Sø	8	
Ma	9	○ 7
Ti	10	
On	11	
To	12	
Fr	13	
Lø	14	
Sø	15	
Ma	16	☉ 8
Ti	17	
On	18	
To	19	
Fr	20	
Lø	21	
Sø	22	Fastelavn
Ma	23	9
Ti	24	
On	25	●
To	26	
Fr	27	
Lø	28	



Elev Enggård ved Smørhullet

Elev Enggård bliver bygget i 1854, da brødrene Poul og Jens Pedersen beslutter sig til at dele Østerhåb i Elev mellem sig. I maj 1860 overtager Rasmus Hansen gården, og siden da har Elev Enggård været i Rasmus Hansens families eje.

Rasmus Hansen gifter sig i 1860 med Johanne Laursen. De får fire børn.

Rasmus Hansen dør 69 år gammel i 1892.

I 1903 sælger Johanne Hansen Enggården til sønnen Peder Hansen. Sammen med gården og dens marker overtager han med en aftægtsaftale ansvaret for sin mor.

Aftægt:

a. Sælgerinden erholder fri bolig med 2 værelser i den østlige ende af stuehuset med fri adgang til køkken, vaskehus, have, brønd osv. og i øvrigt ret til at færdes hvor som helst på ejendommen.

b. Årlig inden hvert års 1. september leverer køberen til aftægtsyderen ½ faen godt bøgebrænde og 5000 stk. svaovlfri tørv og plads til samme i tørvehuset. – Ligeledes yder ejeren hende fri lægehjælp og medicin og fornøden kørsel i sygdomstilfælde.

c. Kontant betaler ejeren til aftægtsnydersken årlig 500 kroner, skriver femhundrede kroner, at erlægge med ¼ hvert års 1. januar, 1. april, 1. juli og 1. oktober.

d. Hvis aftægtsnydersken ønsker det, kan hun med en måneds varsel fraflytte ejendommen og i stedet for bolig og de ommeldte naturalydelse forlange yderligere 100 kroner, et hundrede kroner, årlig at erlægge på samme måde som de under c nævnte 500 kroner.

e. Ejeren bekoster hendes begravelse efter egnens skik og brug. – Hvis hun ved sin død måtte være fraflyttet ejendommen, erlægger han i stedet derfor 250 kroner, som betales 8 dage efter hendes død til den, der har bekostet hendes begravelse.

f. Ejeren vedligeholder boligen forsvarlig.

Peder Hansen gifter sig i 1903 med Jørgine Marie Jørgensen. Det lille billede fra 1904 viser Peder, Jørgine og Johanne Hansen. De to børn tjener på gården.

Parret får 3 døtre: Sigrid (1906), Anna (1910) og Laura (1912). På det store billede fra 1911 ses Jørgine Hansen med Sigrid og Anna ved Smørhullet med Elev Enggård i baggrunden.



MARTS

22 arbejdsdage ekskl. 4 lørdage

Sø	1	
Ma	2	10
Ti	3	
On	4	●
To	5	
Fr	6	
Lø	7	
Sø	8	
Ma	9	11
Ti	10	
On	11	○
To	12	
Fr	13	
Lø	14	
Sø	15	
Ma	16	12
Ti	17	
On	18	●
To	19	
Fr	20	
Lø	21	
Sø	22	
Ma	23	13
Ti	24	
On	25	
To	26	●
Fr	27	
Lø	28	
Sø	29	Sommertid begynder
Ma	30	14
Ti	31	



Jens Brandt Lassen, gårdejer og sognerådsformand

Jens Brandt Lassen er født 22. januar 1918, søn af Jensine Kirstine Nielsen og Søren Peder Lassen. Han er født på Elsted Damgård ved den gamle branddam. I dammen var der i hans barndom karusser, som drengene muntrede sig med at fange, når de ikke arbejdede eller legede røvere og soldater i Skårupgård skov.

Hans forældre havde købt Elsted Damgård i 1913. Jens var enebarn, men fik en plejesøster, Maren. Han gik i den Elsted skole, der blev bygget i 1910 og dengang havde 3 klasser samt gymnastiksal. Flere årgange gik i samme klasse, således at Jens har gået 3½ år i 3. klasse, inden han i 1932 blev konfirmeret i Elsted kirke.

I nogle år efter skoletiden hjalp han forældrene med gården. 1938-39 var han på Vestbirk Højskole. Han var indkaldt til militærtjeneste med start 2. maj 1940, men på grund af den tyske besættelse 9. april blev indkaldelsen annulleret. I 1947 kom han på Malling Landbrugsskole. Efter faderens død 1951 forblev hans mor i uskiftet bo, "en sund tanke overfor ældre mennesker" sagde Jens. I 1954 blev han gift med Vera Irene Spliid, datter af købmand Oskar Spliid. Jens havde kendt Vera fra hun blev født.

Udover politiske foreninger i Elsted kommune var der i Jens' drenge- og ungdomstid kun gymnastikforeningen, hvor han dyrkede gymnastik og spillede fodbold. Foreningen blev i 1933 til Lystrup Idrætsforening, og Jens kom i bestyrelsen og blev også formand. Jens Brandt Lassen var venstremand og blev valgt til sognerådet første gang i 1958. Han opnåede ikke valg i perioden 1962-66, fordi Elsted var kommet i undertal i forhold til Lystrup. 1966 valgtes han igen til sognerådet, han blev formand for det sogneråd, som sad indtil kommunesammenlægningen i 1970. Han var opstillet på en ren venstreliste, som fik 101 stemmer, heraf fik han 70 personlige. Da Jens Brandt Lassen i 1960 overtog gården efter sin mors død var jorderne blevet skåret fra hinanden af Sønderskovvej. Han solgte en del af jorden til G.A.L.Thorsen, bl.a. til bebyggelsen Elstedvænge. Jens Brandt Lassen døde i 2006.

Det store billede er fra det sidste sogneråd mellem 1966 og 1970. Det lille billede fra 25 års jubilæumsudstillingen for kommunalreformen i 1995.

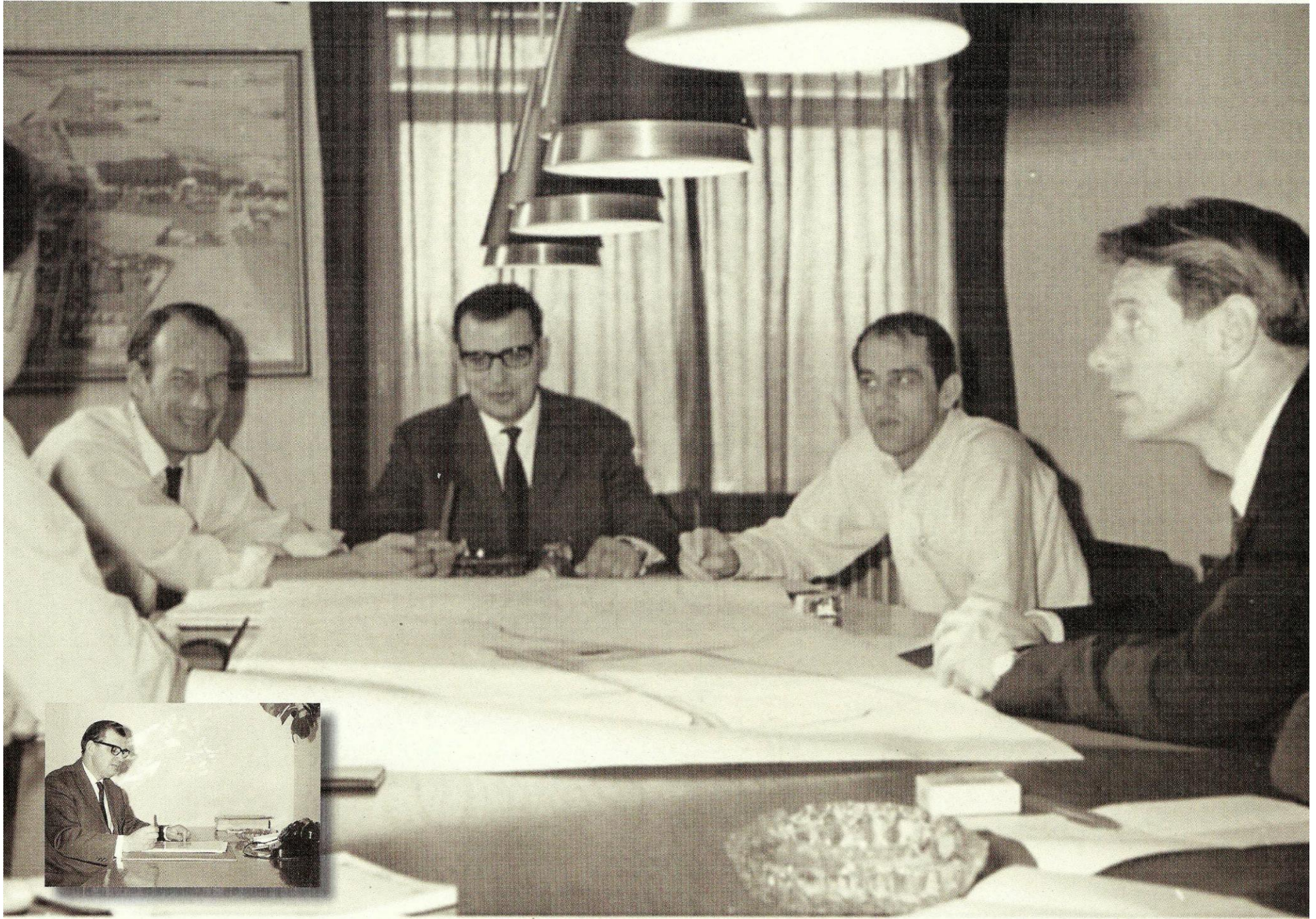

APRIL

19 arbejdsdage ekskl. 4 lørdage

On	1	
To	2	
Fr	3	
Lø	4	
Sø	5	Palmesøndag
Ma	6	15
Ti	7	
On	8	
To	9	Skærtorsdag ○
Fr	10	Langfredag
Lø	11	
Sø	12	Påskedag ●
Ma	13	2.påskedag 16
Ti	14	
On	15	
To	16	Dr. Margrethe II
Fr	17	●
Lø	18	
Sø	19	17
Ma	20	
Ti	21	Prinsesse Isabella
On	22	
To	23	
Fr	24	
Lø	25	●
Sø	26	
Ma	27	18
Ti	28	
On	29	
To	30	

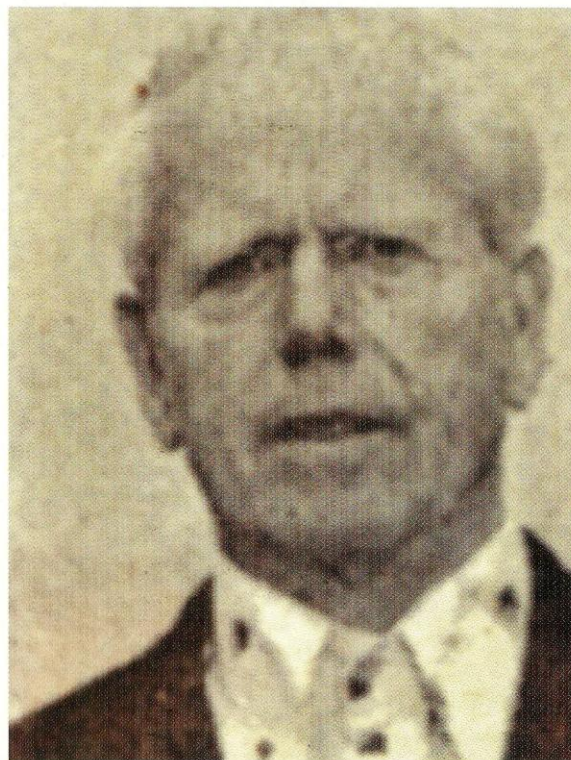

Arne Hansen – Stationsmester, bibliotekar og forfatter

Den første leder af Lystrup-Elsted-Elev Lokalhistoriske Samling ved oprettelsen d. 29. februar 1972 var Arne Hansen. Det var praktisk, da han var leder af kommunebiblioteket, hvor også den lokalhistoriske samling fik til huse.

Arne Hansen blev født 29.6.1917 på Rigshospitalet i København. Han voksede op hos plejeforældre i et håndværkerhjem i Hals. Efter realeksamen kom han til Hedensted Brugsforening som kommis. Her mødte han Anna Thomsen og de blev gift i 1942 og fik 3 drenge og en pige. I 1938 kom Arne Hansen til De Danske Statsbaner som trafikekspedient. Senere blev han Stationsmester i Løgten og Stationsforstander i Torsø ved Hammel.

Arne Hansen skrev i mange år historiske artikler til bl.a. Aarhus Stiftstidende. Han gik på pension i 1970. Herefter skrev han 6 historiske inspirerede børnebøger:

1979	Anders fra Hals,
1982	Anders i børnehuset
1983	Den fremmede: Grauballemandens sidste dage
1984	Anders vender hjem

1986	Den nye boplads
1986	Det faldt fra Himlen ned – og andre fortællinger fra Danmarkshistorien

Desuden skrev han fra 1981-1985 i alt 19 små lokalhistoriske fortællinger til sognebladet.

Arne Hansen døde d. 13. oktober 1985.

Arne Hansen in memoriam

Dagen efter at Arne havde afleveret julestykker til mig, døde han pludseligt. Om onsdagen havde han og Marie Pedersen underholdt os alle på det fornøjeligste til eftermiddagsmøde i Sognegården om Jomfru Bøggild fra Todbjerg. Arne var meget optaget af denne lille dame og hendes liv, for Arne var god til at finde de små og sære eksistenser. Sådan kendte vi ham også fra hans dejlige børnebøger. Han blev aldrig færdig med at lede efter mennesker i historiens løb. De, der har gent vores sogneblad fra begyndelsen for 6 år siden, vil have en dejlig samling lokalhistorie fra Arnes hånd, små muntre stykker om livet i vore sogne, fortrinsvis fra forrige århundrede. Min familie har mistet en god ven og sognet sin historiefortæller.

Annelise Nordholt

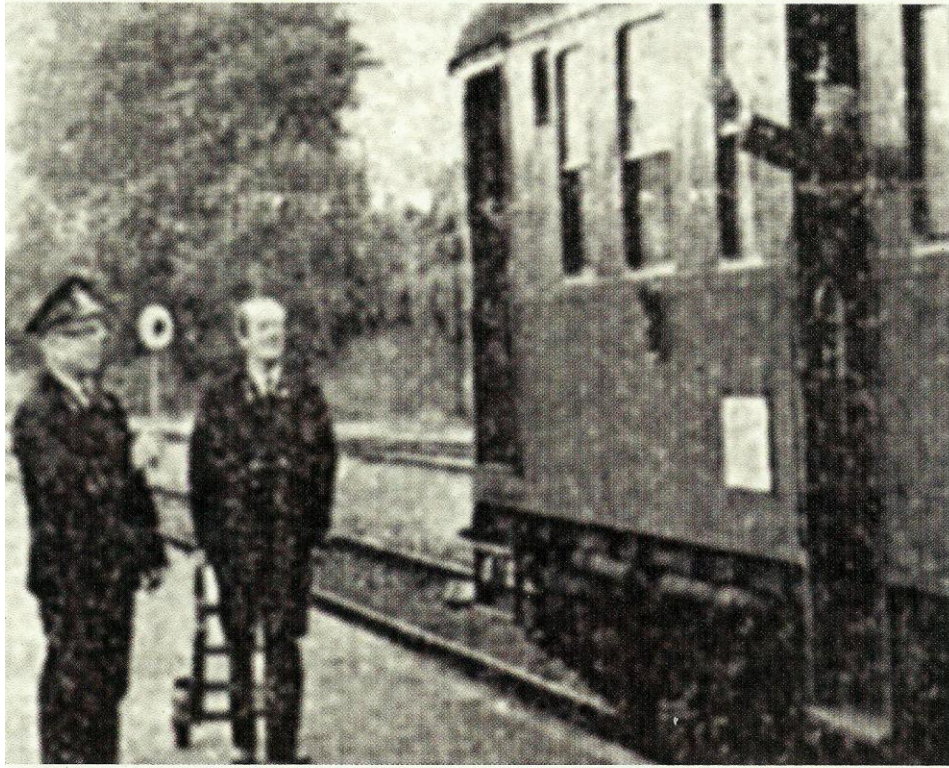

MAJ

19 arbejdsdage ekskl. 5 lørdage

Fr	1	●
Lø	2	
Sø	3	
Ma	4	19
Ti	5	Dk's befrielse 1945
On	6	
To	7	
Fr	8	Store Bededag
Lø	9	○
Sø	10	
Ma	11	20
Ti	12	
On	13	
To	14	
Fr	15	
Lø	16	
Sø	17	●
Ma	18	21
Ti	19	
On	20	
To	21	Kristi Himmelfartsdag
Fr	22	
Lø	23	
Sø	24	●
Ma	25	22
Ti	26	Kronprins Frederik
On	27	
To	28	
Fr	29	
Lø	30	
Sø	31	Pinsedag ●



Østerhåb, Hovmuren 3 i Elev

Stuehuset er fra 1857. Det er den ældste synlige rest af gården, hvor avlsbygningerne blev revet ned i 2002 i forbindelse med en ny lokalplan. Men på det store foto ses det ombyggede oprindelige stuehus i bindingsværk, der er meget ældre. Den venstre del af bygningen er i dag den indvendige kerne i den røde murstensbygning med port, der ligger til højre på den lille parkeringsplads.

Elin Steffensen, Kjeldsbjergvej 22, fortæller om at bo i det nye i det gamle Elev:

Det hele startede med et besøg hos nogle venner, der havde købt hus på Kjeldsbjergvej. Det var første gang, vi var i Elev, og vi blev betagede af hyggen, det lille samfund, markerne og den åbne himmel. Vores venner fortalte, at der var en byggegrund til salg skråt overfor, og da vi gerne ville bygge selv, men ikke var begejstret for at skulle flytte ind i et fuldstændigt nyt område, var det den perfekte løsning. Vi gik over til Lene og Niels på Østerhåb, som gav os salgsmaterialet, og processen gik i gang.

Der var tinglysninger, der skulle overholdes, så vi kunne ikke bygge hvilket som helst hus! Det skulle være et 1½-plans rødstenshus med røde tegl for at holde landsbystilen. Heldigvis var det vores foretrukne stil, så vi gik glade i gang med tegningerne.

Nu går et byggeri sjældent helt smertefrit. Bl.a. viste det sig, at afstanden til bærende underlag var meget svingende, selv på vores lille grund – fra ½ meter til et punkt over 3 meters dybde, hvor de opgav at finde bunden, så der skulle lidt af en sandpude til! Men heldigvis fandt de intet danefæ, så den forhindring slap vi for!

Vi holdt rejsegilde den 29. september og flyttede ind i november 2005. Vi nyder at bo i Elev og i "den gamle del". Der er god atmosfære og godt naboskab – og masser af børn. Der bliver flittigt løbet på rulleskøjter, cyklet, sjippet og hoppet på trampoliner! Om efteråret bliver der hentet kastanjer fra de store træer for enden af Kjeldsbjergvej og lavet mængder af kastanjedyr – som mange generationer før!



Marie Sørensen på Østerhåb
med barnebarnet Jørgen Konge
omkring 1959

JUNI

21 arbejdsdage ekskl. 4 lørdage

Ma 1	2. Pinsedag 23
Ti 2	
On 3	
To 4	
Fr 5	Grundlovsdag
Lø 6	
Sø 7	Prins Joachim ○
Ma 8	24
Ti 9	
On 10	
To 11	Prins Henrik
Fr 12	
Lø 13	
Sø 14	
Ma 15	Valdemarsdag
Ti 16	●
On 17	
To 18	
Fr 19	
Lø 20	
Sø 21	
Ma 22	● 26
Ti 23	
On 24	Skt. Hans dag
To 25	
Fr 26	
Lø 27	
Sø 28	
Ma 29	● 27
Ti 30	

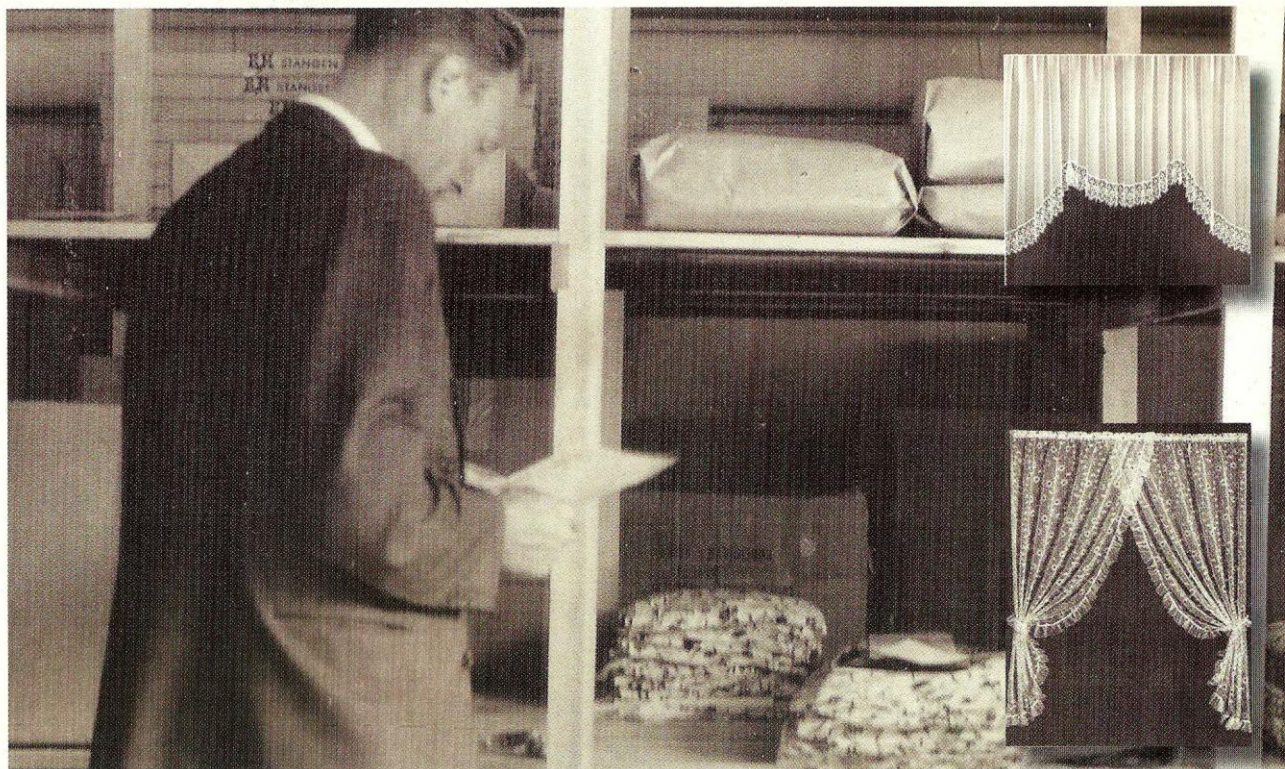

Firmaet Hugo Kragh senere Hugo Kragh A/S Boligtekstiler, Flinthøj 6-10

Hugo Einert Rolf Kragh er født i København 9. juli 1914. I 1942 blev han gift med Jytte Friis Kragh. På sin 32 års fødselsdag den 9. juli 1946 fik Hugo Kragh Næringsbrev som handlende i Århus Kommune. Virksomheden blev startet i en kælder på Grenåvej 47, men allerede 27. oktober 1948 flyttede man til Nørre Ålle 61 og 1. februar 1956 flytter firmaet til Telefonortorvet i Århus.

Den 1. juli 1964 flyttede firmaet Hugo Kragh til Lystrup, hvor de erhvervede en 6.000 m² stor grund og opførte 1.200 m² fabriks-, lager- og kontorbygning på Møgelgårds-indistriområdet. Fabrikant Kragh udtaler i 1964, at de har valgt Lystrup som særlig egnet blandt Århus' forstæder, idet den ligger umiddelbart op af Århus Nord og den projekterede hovedvej, ligesom det er en fordel, at der er station i Lystrup. Firmaet udvides løbende indtil 1975, hvor man ejer 18.000 m² grund.

Firmaet var en grossistvirksomhed med fabrikation (egen systue), import og eksport af 500 forskellige desinger. Alt boligtekstil til huset

undtagen gulvtæpper. Frem til 1971 var firmaet en enkeltmandsvirksomhed ejet af Hugo Kragh, herefter registreres det som A/S under navnet Hugo Kragh A/S Boligtekstiler.

Firmaet fejrede 25 års jubilæum og fik bl.a. et trærelief med ordene "VIVERA PUGNARE EST" - "At leve er at kæmpe". Hugo Kragh døde den 25. december 1986 og fra 1986 til 2008 er hans søn Torsten Kragh administrerende direktør for firmaet.

Virksomheden på Flinthøj lukkede 28. februar 2008 og Lystrup-Elsted-Elev Lokalhistoriske Samling modtog arkivalier fra firmaet, med eksempler på brochurer gennem de 62 år Hugo Kragh A/S boligtekstiler havde sit virke.

Det lille billede er fra virksomhedens start i 1946. Her ses Hugo Kragh i stoflageret. Her er indsat eksempler på Gardiner fra Hugo Kraghs brochuremateriale.

Det store billede er fra lokalerne på Telefonortorvet i 1956. Her er indsat billede fra Flinthøj 6-10 i Lystrup.

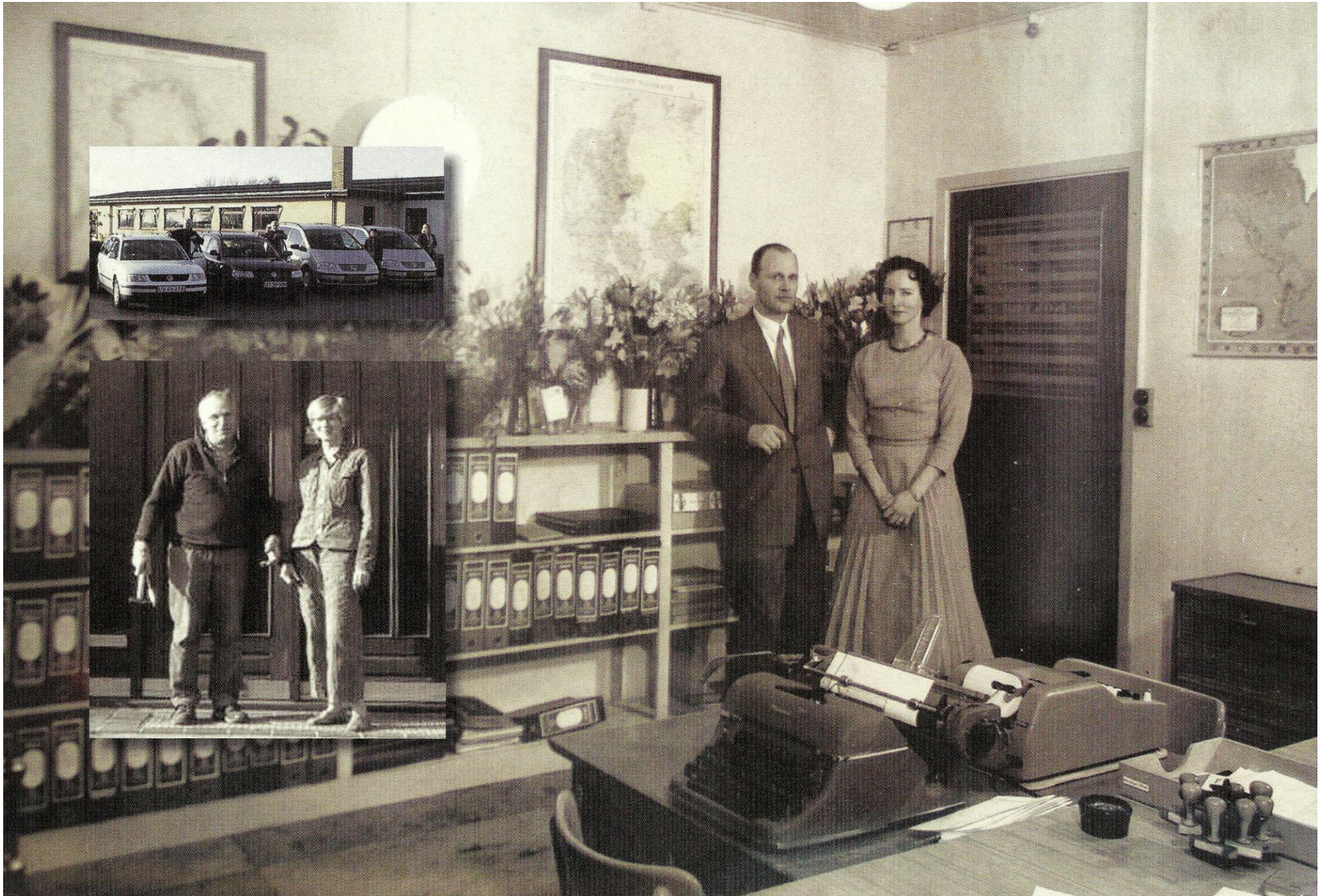

JULI

23 arbejdsdage ekskl. 4 lørdage

On	1	
To	2	
Fr	3	
Lø	4	
Sø	5	
Ma	6	28
Ti	7	○
On	8	
To	9	
Fr	10	
Lø	11	
Sø	12	
Ma	13	29
Ti	14	
On	15	●
To	16	
Fr	17	
Lø	18	
Sø	19	
Ma	20	30
Ti	21	
On	22	Prins Felix ●
To	23	
Fr	24	
Lø	25	
Sø	26	
Ma	27	31
Ti	28	●
On	29	
To	30	
Fr	31	



Lystrup Revy Forbund

Den første Lystrup Revy gik over scenen i 1980. Ideen til revyen opstod i et udvalg nedsat af LIF og Lions Club Lystrup. Udvalget skulle få ideer til aktiviteter, der skulle interessere publikum, kunne gennemføres og helst give overskud, et af forslagene var Lystrup Revyen.

Tonny Broch Petersen påtog sig opgaven at starte en revy sammen med bl.a. Helga Jørgensen, Hanne Bräuner og Børge Juul Jensen. Det lykkedes at få tilsagn om at medvirke fra Elsted skoles forældrekor, bl.a. Anette Bendtsen, Kirsten og Palle Rasmussen, Hanne Petersen, Inge Kjærgaard, og Solveig Nyborg. Tonny Broch Petersen var med fra starten, senere kom Grethe Petersen til. Få år efter blev Lis Klestrup og Jørgen Andersen instruktører, og skuespillerstaben forøget med Kurt Jensen senere også med Else Bloch Petersen og Einar Fjeldvig.

Børge Juul Jensen var scenemester de første mange år. Musikken blev leveret af Peer Kjær Andersen, Ole Axelsen og Hans Havelund. Senere kom Lis Petersen, Preben Jensen og Lars

Henriksen til. Lys og lyd stod Henning Bendtsen og Torben Sørensen for og med god hjælp af Chr. Morsing. Kulisserne sørgede Tom Lange-Kornbak og Ole Axelsen for, senere kom Helge Petersen, Finn Vange, Eva Hansen, Marianne Vasard og John V. Hansen til.

I 1980 fandt alle revyerne sted i Beboerhuset. I 1981 var de første forestillinger i Beboerhuset, men lørdag blev revyen opført i et telt ved Centervej. I 1982 og 1983 blev revyen opført en enkelt aften i Lystruphallen, efter 1984 kun i Beboerhuset. I 1983 skabtes et serveringshold af medlemmer fra Lions og LIF, så der var servering efter revyen og senere også visesang på hverdage og dans om lørdagen.

I 90'erne var revyen lokal og original og så populær at de 130 billetter til hver af sæsonens forestillinger blev revet væk af et loyal tstampublikum. Per Christensens billetsalg fra campingvognen på P-pladsen ved Brugsen var en forestilling i sig selv. I 2005 fejrede Revyen 25 års Jubilæum.

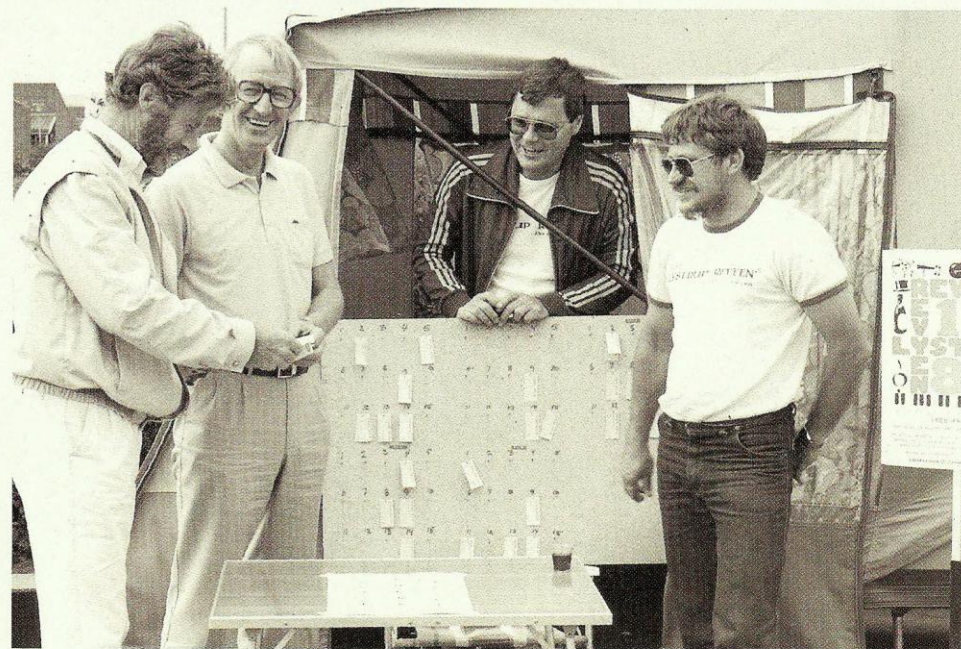

Øverst: Lystrup Revykapel og billetsalg. Nederst: Scenefolk og regissører samt serveringsholdet



AUGUST

21 arbejdsdage ekskl. 5 lørdage

Lø	1	
Sø	2	
Ma	3	32
Ti	4	
On	5	
To	6	○
Fr	7	
Lø	8	
Sø	9	
Ma	10	33
Ti	11	
On	12	
To	13	●
Fr	14	
Lø	15	
Sø	16	
Ma	17	34
Ti	18	
On	19	
To	20	●
Fr	21	
Lø	22	
Sø	23	
Ma	24	35
Ti	25	
On	26	
To	27	●
Fr	28	Prins Nikolai
Lø	29	
Sø	30	
Ma	31	36

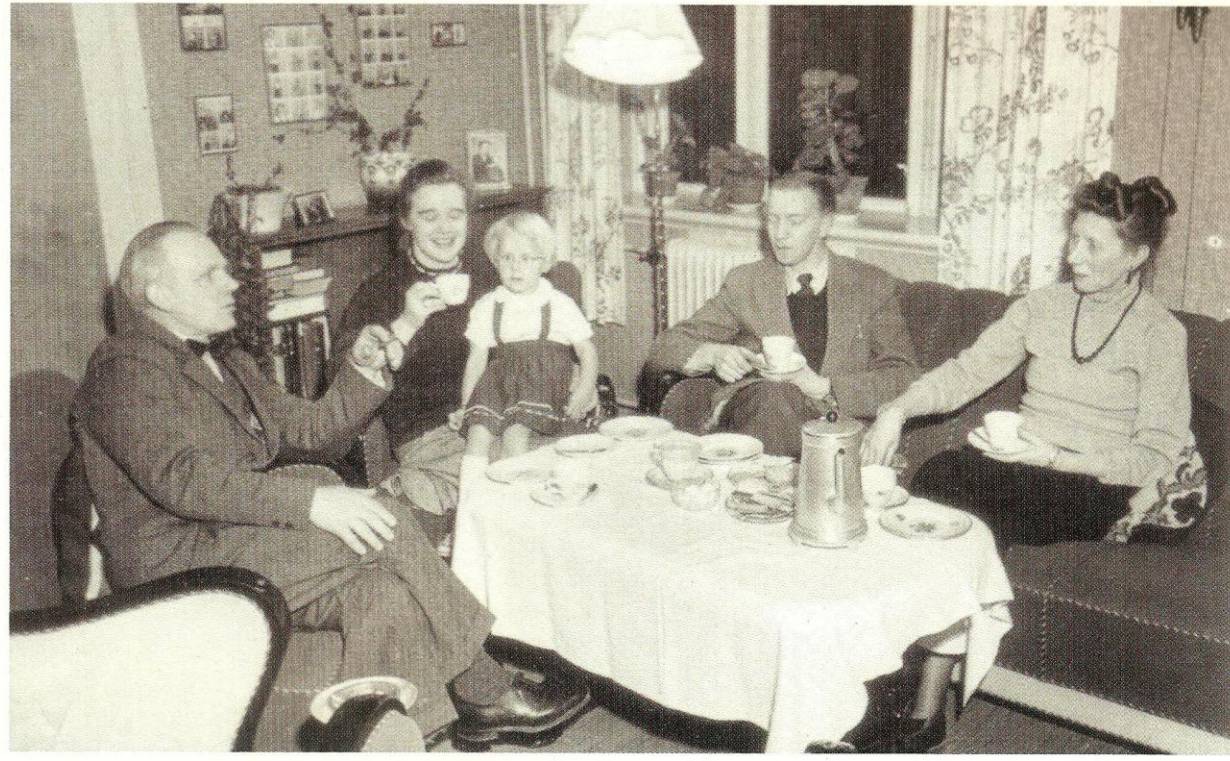

Egholm (Høvej 36) og Leonhardt Nielsen

Egholm ligger på en matrikel, der blev dannet i 1845, da to huse i landsbyen Elev, Kjeldsbjergvej 2 og Høvej 3, solgte deres marklodder på Elev Nedermark. Der var allerede i 1842 bygget et hus ude på marken med en markvej ind til det nuværende Høvej. På gårdspladsen plantede den nye ejer, Mogens Jensen, et egetræ, heraf navnet "Egholm".

I 1909 købte højskolelærer Niels Rud Egholm, og det gamle hus blev erstattet af et nyt ved Høvej, skråt over for højskolen. Det gamle egetræ står der stadig, men nu alene midt ude på Egholms marker. Husmandsstedet blev i 1939 købt af Leonhardt og Ella Solveig Nielsen.

Ella var født i Egtved. Hun var meget musikinteresseret og spillede klaver. Leonhardt Alfred Nielsen havde en margarinefabrik i Ølgod, inden han og Ella flyttede til Århus, og Leonhardt begyndte som referent til aviserne.

Aase Holm Nielsen, der boede på Solvang, Høvej 58, fortalte i et interview i 1999: *Leonhardt Nielsen boede tæt ved os. Han var redaktør*

og journalist på Århus Stiftstidende, og havde hver uge en artikel med overskriften "Landmanden skriver". Han brugte beboerne i Elev som modeller, og han kom hos os dagligt i mange, mange år, og snakkede og forsøgte selvfølgelig også at finde ud af, om vi vidste noget, han kunne skrive om. Det var faktisk lidt af en plage, at skulle have en artikel klar hver uge.

Det var Leonhardt Nielsen, der som "Landmanden" skrev artiklen om opstillingsmødet på Elev skole til sognerådvalget i 1962, der er refereret i kalenderen for 2008: Det er nødningen, det kommer an på. Leonhardt Nielsen var også en flittig gæst i købmandsbutikken på Høvej 3. Her samledes folk, og skulle man vide, hvad der foregik i sognet, var det klogt at lytte med, og ofte kunne man så læse om det i Stiftstidende ugen efter – i anonym form.

På det lille billede er Leonhardt og Ella Nielsen på besøg hos deres nærmeste naboer, Erna og Svend Carlsen, der fra 1951 drev Elev Børnehjem. Det er Leonhardt og Ella, der sidder på fløjene.

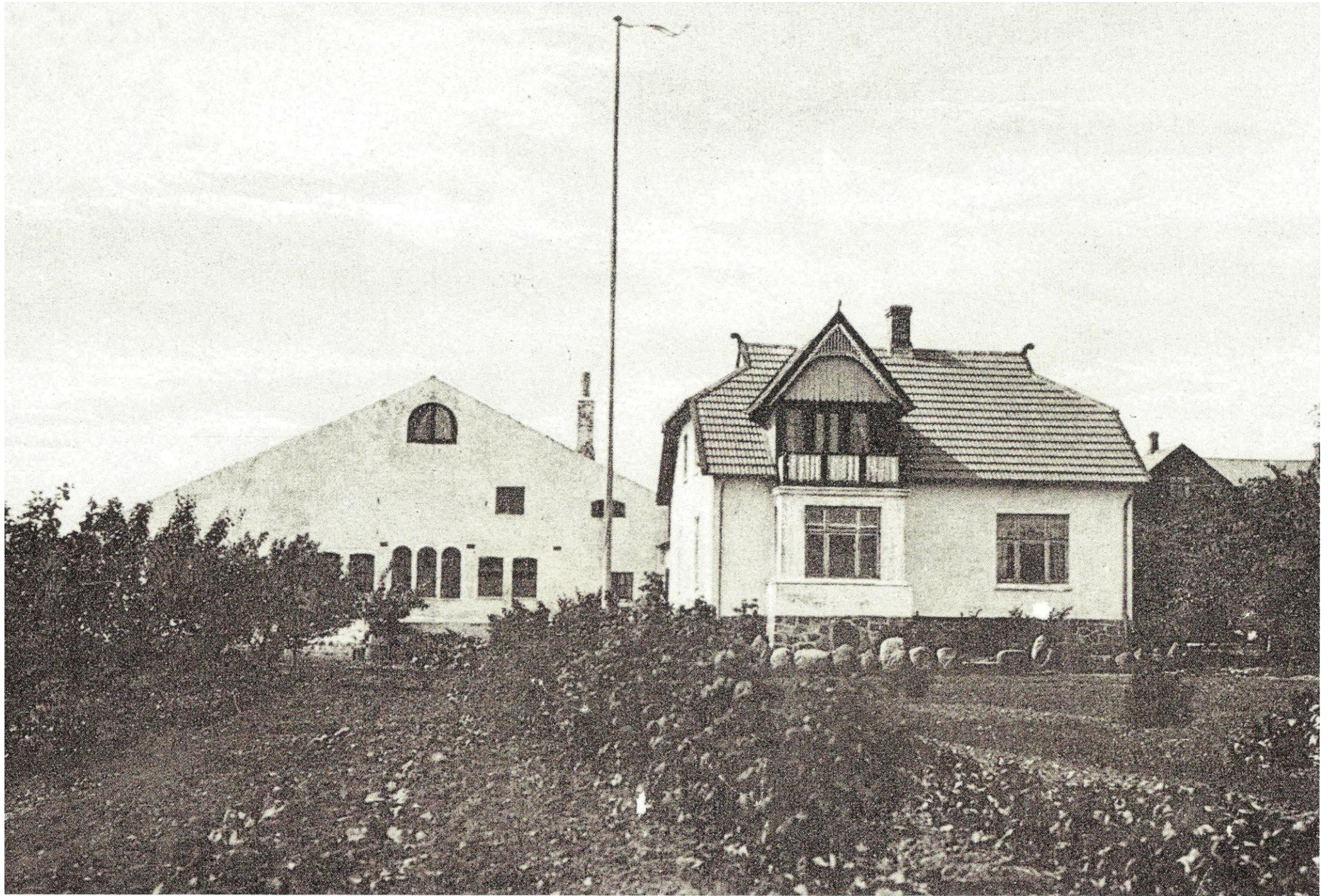

SEPTEMBER

22 arbejdsdage ekskl. 4 lørdage

Ti	1	
On	2	
To	3	
Fr	4	○
Lø	5	
Sø	6	
Ma	7	37
Ti	8	
On	9	
To	10	
Fr	11	
Lø	12	●
Sø	13	
Ma	14	38
Ti	15	
On	16	
To	17	
Fr	18	●
Lø	19	
Sø	20	
Ma	21	39
Ti	22	
On	23	
To	24	
Fr	25	
Lø	26	●
Sø	27	
Ma	28	40
Ti	29	
On	30	



Mejeribestyrer på Lystrup Mejeri

Lystrup Andelsmejeri blev oprettet af en kreds af egnens landmænd i 1888. Den første bestyrer var Rasmus Rasmussen, og han blev i maj 1896 afløst af Peter Sørensen. Peter Sørensens søn Peter Sørensen blev senere bestyrer af Tatol i Lystrup.

I 1925 kom William Petersen til som bestyrer af mejeriet, hvor der både blev produceret mælk, smør og ost, og i 1934 gik man over til at tappe mælk på flasker.

I 1935 blev Kresten Peder Magnus Pedersen, som var født d. 17. februar 1903 i Mygind, bestyrer på Lystrup Andelsmejeri blandt 152 ansøgere. Formanden for Lystrup Andelsmejeri, landbrugskandidat Niels Rud fra gården "Egholm", beskriver ham som påpasselig og dygtig. Desuden skriver han i en anbefaling af Pedersen fra 10. december 1937: "Naar dertil kommer, at saavel Pedersen som hans Hustru udgør et par særdeles tiltalende unge Folk, som det er forfriskende at omgaas, vil det være en Vinding for enhver Mejerikreds

at få dem valgt som bestyrerfolk." Han blev uddannet fra 1923 til 1929 indenfor mejerivæsen bl.a. på Støvring og Barrit Mejerier. Dengang skulle en mejerist også kunne det praktiske arbejde såsom passe kedlen, stå for indvejning af mælk, kunne fremstille smør og lave ost, og man skulle have færdigheder i bogføring og driftslære, kemi og fysik, bakteriologi og malkekvægets bygning og ernæring. Kresten Peder Magnus Pedersen var gift med Marie Kirstine Pedersen. De havde en søn Bent Ove Pedersen. Mejeribestyrer Pedersen opnåede at få mange medaljer for sine osteprodukter, vi har på Lystrup-Elsted-Elev Lokalhistoriske Samling et billede af dem. I 1956 ophørte Lystrup Andelsmejeri, og Mejeribestyrer Pedersen flyttede til Løgten, hvor han døde den 15. november 1991.

Det store billede er tv. portræt af Mejeribestyrer Pedersen fra hans eksamensbevis i 1929, th. kører Pedersen med sønnen og en kammerat med smørdritlerne på en trækvogn. Lystrup Andelsmejeri fejrede 50 års jubilæum i 1938, her stammer det lille billede fra.

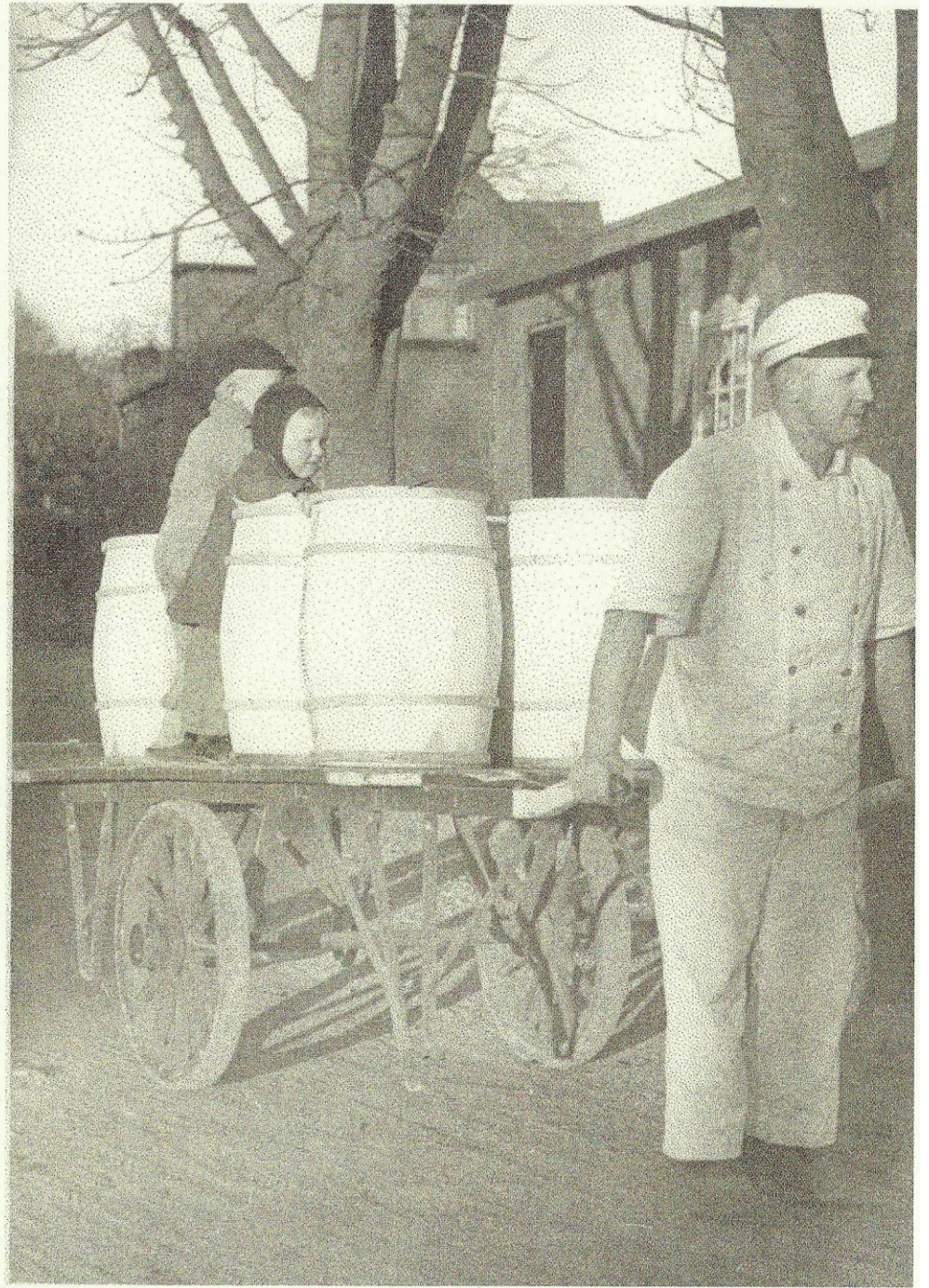

OKTOBER

22 arbejdsdage ekskl. 5 lørdage

To 1	
Fr 2	
Lø 3	
Sø 4	○
Ma 5	41
Ti 6	
On 7	
To 8	
Fr 9	
Lø 10	
Sø 11	●
Ma 12	42
Ti 13	
On 14	
To 15	Prins Christian
Fr 16	
Lø 17	
Sø 18	●
Ma 19	43
Ti 20	
On 21	
To 22	
Fr 23	
Lø 24	FN-dag
Sø 25	Sommertid ender
Ma 26	● 44
Ti 27	
On 28	
To 29	
Fr 30	
Lø 31	

-- hen i HANDELS-CENTRET
der bli'r De godt modtaget...!

WILSON

textil-selvvalgs-forretning

er der sprængfyldt
med ene dejlige varer
til hele familien...

- og alle varer sælges med
verdens bedste garanti:
»fuld tilfredshed eller pengene
tilbage, endda med et smil«!

På gensyn i
HANDELS-CENTRET

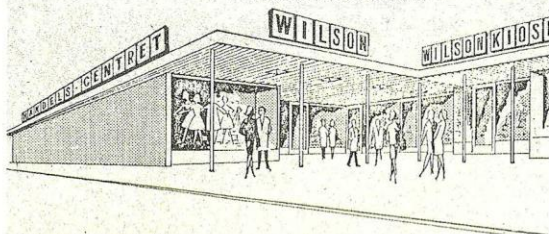

TLF. (06) 22 14 04



Wilson Aaen Jørgensen

Wilson Jørgensen var idémanden bag Handelscentret på Bystævnet 1-3, i 1966 betegnet om det nye City-område ved Hedeskovarealet i Lystrup.

Wilson Aaen Jørgensen var født d. 13. september 1921 og blev d. 6. februar 1944 gift med Elli, der er født 18. september 1923. Sammen fik de 4 børn: Finn, Arno, Helle og Mette. På Bystævnet 3 opførte familien en villa, hvor de boede fra 1966 til 1971. I dag er villaen ombygget flere gange og indeholder bl.a. solcenter og posthus.

Grunden, hvor handelscentret ligger, var oprindeligt beregnet til placering af Elsted kommunes nye administrationsbygning. Kommunen fik imidlertid et godt tilbud fra manufakturhandler Wilson Aaen Jørgensen, og den 9. september kunne man i avisen læse, at handelen var godkendt af Århus Amtsråd.

Rudi Dausch, der selv kom til Lystrup i 1957, fortæller: "Jeg kendte mest Arno. Jeg boede i Lystrup da centret blev bygget. Det var den gamle Wilson, der var bygmester. Han gik altid i lodenknickers og grønne gummistøvler."

Wilson Jørgensen var selv manufakturhandler, og han indrettede en tekstilforretning, hvor Nordea har lokaler i dag. Forretningen åbnede den 10.11.1966. Århus Stiftstidende beretter: "Straks fra åbningen var der kødannelse foran tekstilforretningen, der i dagens anledning havde annonceret med billige åbningstilbud, og kunderne tog det med godt humør, at håndværkerne endnu arbejdede med indgangen i forretningskvarteret." Kiosken i centret blev drevet af Wilsons søn Finn Wilson Jørgensen.

Wilson Jørgensen har sammen med de forretningsdrivende og dekoratørskolen været initiativtager til flere julearrangementer, hvor julenisserne ankom til Lystrup i jernbanetog og kørte gennem byen i hestevogn med orkester i spidsen.

Den 7. april 1971 kunne Hoffmann i Stiftstidende fortælle, at Handelscentret på Bystævnet var afhændet for 1.613.000 kr. til et konsortium. Wilson Jørgensens svigtende helbred med hospitalsophold tvang ham til sidst til at opgave det projekt, han selv benævner sit livsværk.

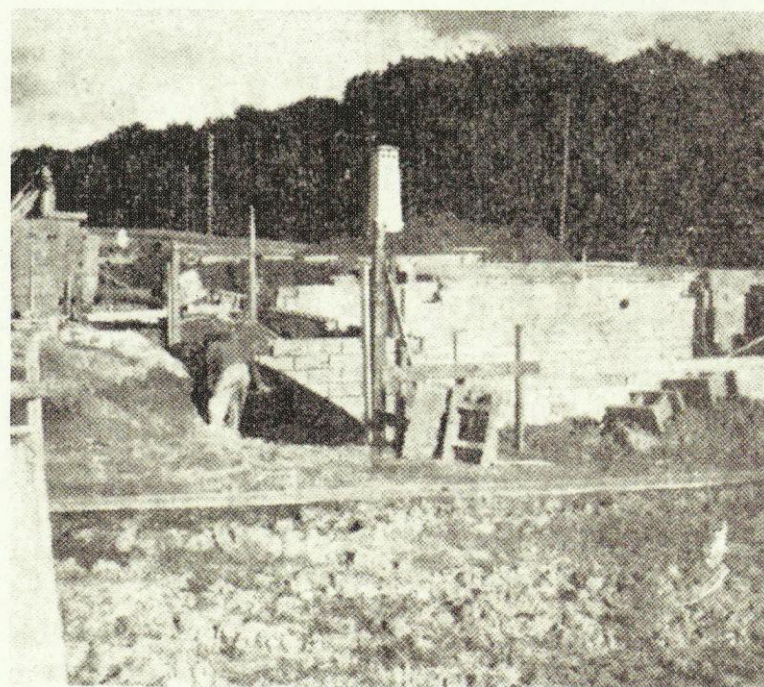
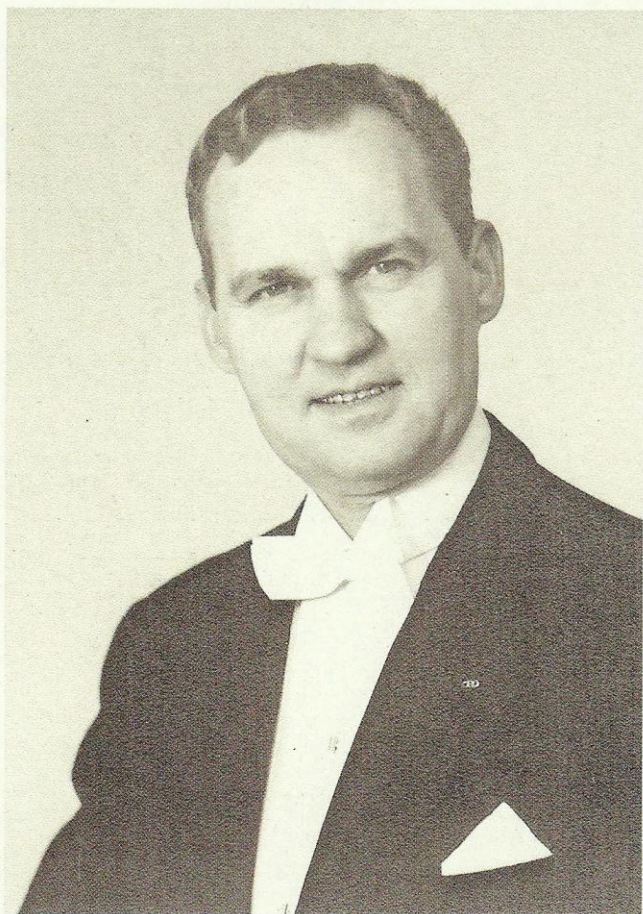

Byens moderne

Bladkiosk!

TLF. 22 14 05

TELEGRAMMER

Servietter - Lys

BILLIG-BØGER m.m.

AVISER
UGEBLADE
MODEBLADE

*

SKRIVE-artikler

*

BØRNEBØGER

BILLEDBØGER

WILSON - KIOSK

HANDELS-CENTRET
LYSTRUP

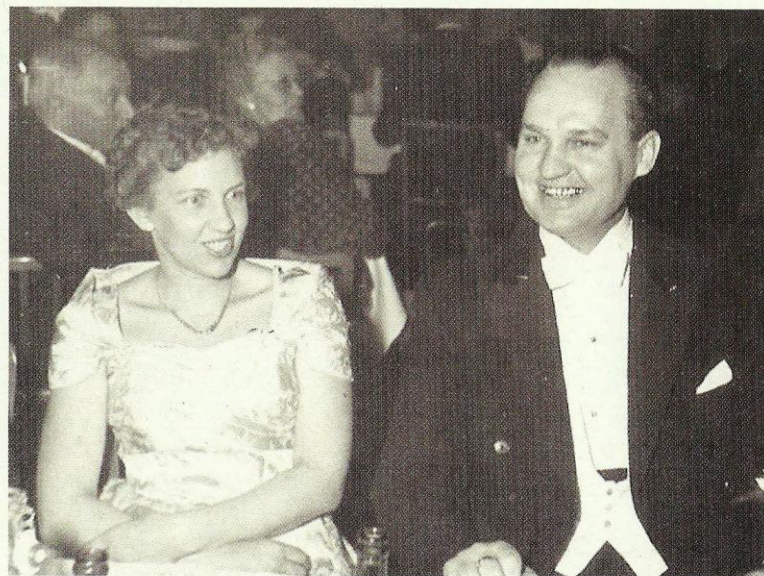

NOVEMBER

21 arbejdsdage ekskl. 4 lørdage

Sø	1	
Ma	2	○ 45
Ti	3	
On	4	
To	5	
Fr	6	
Lø	7	
Sø	8	
Ma	9	● 46
Ti	10	
On	11	Morten Bisp
To	12	
Fr	13	
Lø	14	
Sø	15	
Ma	16	● 47
Ti	17	
On	18	
To	19	
Fr	20	
Lø	21	
Sø	22	
Ma	23	48
Ti	24	●
On	25	
To	26	
Fr	27	
Lø	28	
Sø	29	
Ma	30	49



Englyst – motorvej i Elev Enge

Det store foto viser området ved Petersmindevej i Elev, med husmandsstedet Englyst nederst til højre. Langs havens sydside går en markvej. Den brugte bønderne i Elev, når de hentede hø fra deres engstykker ved Egåen. Markvejen følger den gamle kystlinie, der siden stenalderen og helt op til vikingetiden afgrænsede en havarm, hvor stenalderfolkene fiskede og fangede hvaler, og hvor vikingerne kunne sejle helt ind til kongsgården i Lisbjerg. I de næste århundreder afvandedes bugten langsomt på grund af landhævning, og den gamle havbund groede til, så efterhånden var der kun de våde enge og den snoede Egå tilbage. I 1955 startede et stort afvandingsprojekt. Egåen blev på et langt stykke lagt i en lige kanal omgivet af diger, og der blev oprettet to pumpestationer, der pumpede vandet væk fra engene, så grundvandet kunne sænkes og jorden bruges som landbrugsjord. Det lykkedes. Men når engjord tørres, begynder det at sætte sig, og gennem 50 år

sænkede overfladen sig 60-80 cm. Derved kom markerne igen til at ligge for tæt på grundvandet, så jorden blev våd og vanskelig at bruge.

Sætningen på de 60-80 cm er netop dybden på den nye Engsø, der fyldtes med vand i 2006, da pumpen i Elev Enge blev standset og digerne fjernet.

Motorvejen til Skødstrup har været på tegnebrættet i mere end 35 år. Den blev indviet i september 2008, efter flere års arkæologiske udgravninger og et stort arbejde med at stabilisere den gamle havbunds aflejringer af dynd og plastisk ler.

Et af de mere interessante arkæologiske fund er resterne af en gammel boplads fra jægerstenalderen. Den ligger ved det lille næs, hvor Ellebækken er omlagt og nu løber ud i Engsøen, tæt ved den store rundkørsel, hvor motorvejen krydser Lystrupvej.

Det er også i dette område af Elev Enge, at Europas ældste båd (7.300 år) er fundet i 1990, så man kan sige, at trafikalt mødes Danmarks absolutte fortid og nutid i Elev sogn.

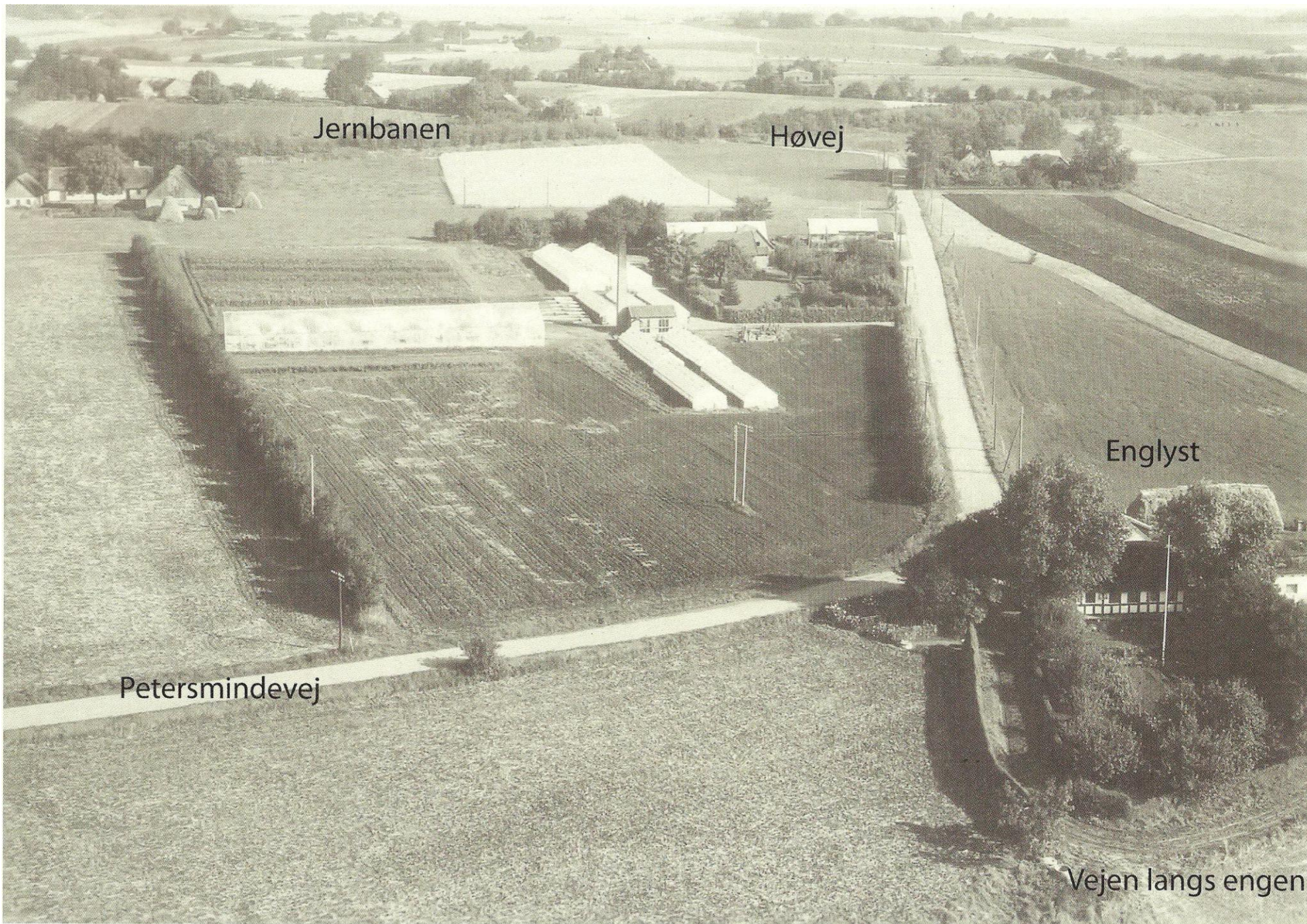

Jernbanen

Høvej

Englyst

Petersmindevej

Vejen langs engen

DECEMBER

21 arbejdsdage ekskl. 4 lørdage

Ti	1	
On	2	○
To	3	
Fr	4	
Lø	5	●
Sø	6	
Ma	7	50
Ti	8	
On	9	
To	10	
Fr	11	
Lø	12	
Sø	13	
Ma	14	51
Ti	15	
On	16	●
To	17	
Fr	18	
Lø	19	
Sø	20	
Ma	21	52
Ti	22	
On	23	
To	24	Juleaften ●
Fr	25	Juledag
Lø	26	2. juledag
Sø	27	
Ma	28	1
Ti	29	
On	30	
To	31	Nytårsaften



Dilettant, Amatørscenen "Jyden"

I 1954 kunne man på Lystrup kro opleve forestillingen "Den mandlige husassistent". Det var medlemmer af Amatørscenen "Jyden" der opførte stykket, som ifølge programmet skulle være et Folkeligt Lystspil i 4 akter. Af rollelisten kan nævnes personer fra lokalområdet som: Lis Lavtsen, Børge Olsen, Ove Jacobsen, Inger Jacobsen og mange flere.

"Jyden" opførte de næste 4 år forestillinger af forskellig type på Lystrup Kro. Således var stykket i 1955 "Kludekræmmerens Tøs", med et persongalleri med navne som "Sorte Mads" kludekræmmer, spillet af Vagn Rasmussen og "Søren Snus" spillet af Ove Jacobsen. Programmet viser desuden at der har været god opbakning om amatørscenen, idet der er annoncer for alt fra Malerarbejde ved Malermester A.E. Lauersen til "Rigtige varer til Rigtige Priser" Oscar Spliid, Elsted. Lystrup Kro har også selv en annonce for "Godt smørebød, kold snaps, tempereret øl og ren kaffe". Her vil mange ældre være på hjemmebane og huske på kaffe med og uden

Rich's. Medlemmerne af "Jyden" kom fra hele Århus-området opland fra Brabrand over Elev, Lystrup og Elsted til Lisbjerg og Spørring.

Af andre stykker som "Jyden" opførte kan nævnes: "Stodderprinsen" (d. 3 og 10. marts 1956) og "Kun en Gøgler" (19. og 30. oktober 1957) og "Rasmines Bryllup" (d. 8. og 15. marts 1958). Det store billede er fra "Kludekræmmerens Tøs" personerne er bagest fra venstre: Johannes Sørensen (Lisbjerg), Vagn Rasmussen, Kristian Nielsen, Marie Rasmussen, Søren Mikkelsen, Aase Jensen og Ove Jacobsen (murer). Nederst: Jytte Rasmussen, Emmy Richter, Lis Lavtsen og Hans Jørgen Sørensen. Sufflør: Grethe Svendsen.

Det lille billede er fra "Rasmines bryllup". Personerne er bagest: Bodil Lassen, Svend Sørensen, Søren Mikkelsen, Inger Neergaard, Arne Olesen, Emmy Richter og Vagn Rasmussen. Forrest: Marie Rasmussen, Åge Mikkelsen og Ove Jacobsen. Sufflør Gudrun Lassen.

