

# Kalender 2001

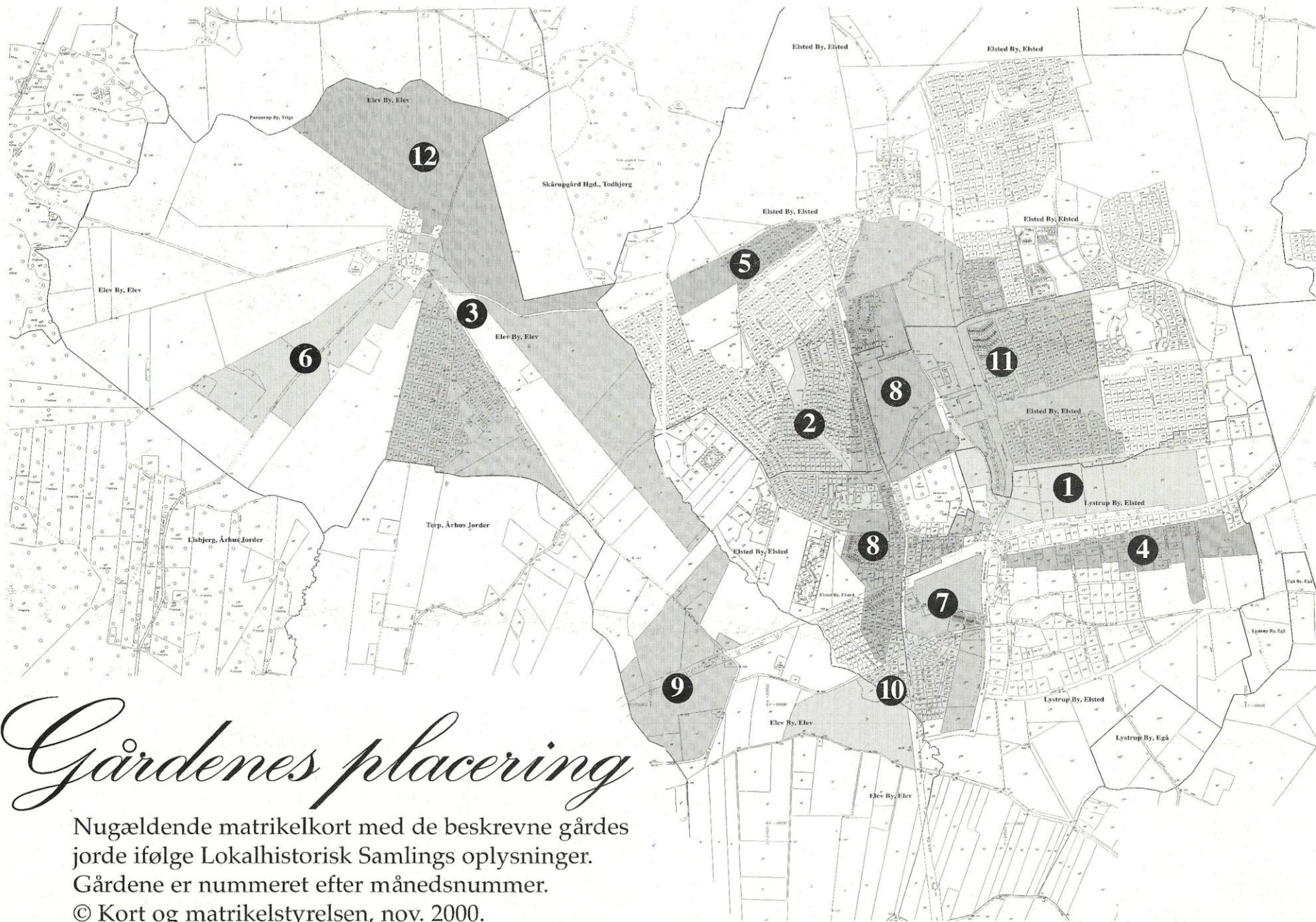

Lystrup-Elsted-Elev Lokalhistoriske Samling





# *Gårdenes placering*

Nugældende matrikelkort med de beskrevne gårdes jorde ifølge Lokalhistorisk Samlings oplysninger. Gårdene er nummeret efter månedsnummer.

© Kort og matrikelstyrelsen, nov. 2000.

# Kalender 2001

Tillykke med Kalender 2001 fra Lystrup, Elsted, Elev Lokalhistoriske Samling. Arkivets medarbejdere håber, at kalenderen vil bringe glæde og mange gode stunder med minder om en svunden tid i 8520 Lystrup.

Som sidste år har vi prøvet at følge årstidernes farver, således at december, januar og februar er vinterblå, marts, april og maj er forårsgrøn. Til de tre sommermåneder juni, juli og august er valgt en rød farve, rød som varme og sol, efteråret september, oktober og november har fået lyngens lilla farve. Hvert sogn har en gård fra hver årstid, og på kortet over sognene på bagsiden af kalenderen er vist gårdens jorde ud fra de oplysninger, der er fundet på arkivet. De er nummeret efter månedsnummer.

Har du rettelser modtages de gerne.

Kildematerialet har været de oplysninger, vi har fået, når vi har lånt billeder af ejere, forhenværende ejere eller deres efterkommere. Derudover opslagsværkerne:

Aarhus Amt, Topografisk Historisk Håndbog. 1948.

J. J. Hansen (1934): "Større Danske Landbrug"

Arkivet vil gerne takke:

Danske Bank, DD Plast, Djurslands Bank, Smeden i Elsted, fa. Henning Jensen, Elsted ApS, Superbrugsen Lystrup, Terma Elektronik og Unibank Lystrup, der har bidraget med støtteabonnement til udgivelsen.

Derudover tak til alle, der igen i år forudbestilte kalenderen, både virksomheder, institutioner, organisationer og private. Her også en tak til John Overgaard for hans helt specielle gave og hans engagement for at få vores begivenheder trykt. Sluttelig tak til dem, der hjælper med at få solgt kalenderen: Lystrup Bibliotek, FDF, Djurslands Bank, Unibank og Danske Bank.

Arbejdet med kalenderen har i år først og fremmest hvilet på Bente Hintze Gyldenløv og undertegnede – men uden Industri-trykkeriets engagement var det ikke gået. I dagligdagen har arkivgruppen været til inspiration og hjælp. Bente og jeg kunne ikke have samlet trådene uden velvilje fra alle dem, der har lånt os billeder og svaret på spørgsmål.

Tak for hjælpen og god læselyst – hele år 2001.

Kalender 2002 vil omhandle 12 andre gårde fra 8520 Lystrup området – nogle af de gårde vi i år har måttet vælge fra.

Godt Nytår



Marianne Vasard Nielsen  
Arkivleder

# *Fra fæstebønder til frie landmænd*

I slutningen af 1700-tallet begyndte de store landboreformer, herunder love om udskiftning af landsbyens jorder. Ser vi på kort over Elsted by og sogn før denne tid, kan vi se gårdene ligge tæt omkring kirke og gadekær. Ved udskiftningen blev de meget små markstykker lige omkring landsbyen samlet til større marker. Samtidig benyttede man lejligheden til at dele engene og moserne, der hidtil havde været anvendt i fællesskab.

I tidligere tid var fællesskabets beslutninger lov, og oldermanden i byen havde mulighed for at idømme bønder bøder eller mult, hvis man ikke mødte til fællesarbejder. Efterhånden som fæste gårdene blev købt fri, ønskede mange bønder også frihed fra landsbyens fællesskab og dette blev muligt med udflytningen.

Mange steder kom udflytning af gårde og dermed udskiftning af jorden i forbindelse med brand. Det ser vi også i Elsted og Lystrup. Mange bønder var fremsynede og håbede på at sammenhængende jord, god landmandsskab og nye metoder og afgrøder, kunne give bedre kår for bønderne.

Andre bønder var skeptiske og ønskede det tætte fællesskab, som landsbyen gav.

Ved udskiftningen kunne fæstegårdsmænd fratages en mindre del af deres jorde, dog højst 4 tdr. land, som kunne tillægges husmænd.

Udskiftning af dyrkningsfællesskaber gennemføres hovedsageligt i perioden 1770-1830. I 1837 lå kun 1% af kongerigets ejendomme i fællesskab. Udskiftning af skove og tørvemoser sker senere. I skovene kunne bønderne frem til 1805 udnytte underskoven til brænde og foder til bl.a. svin, der rodede i skovbunden efter olden (bog og agern).

I 1805 indførte staten fredskovsforordningen med skrappe regler for den private skovdrift. Skove med høje træer blev fredskov, som ikke måtte ryddes og som skulle beskyttes mod husdyr gennem indhegning. Baggrunden for fredskovsforordningen var, at mange småskove under udskiftningen overgik til småbønder, og de ryddede skovene for at få mere agerjord.

Sønderskov er opført på de gamle kort som fredskov.

Forsidefoto: Hovgaarden, ca. 1905

# JANUAR

22 arbejdsdage excl. 4 lørdage

Ma	1	Nytårsdag	1
Ti	2		
On	3		
To	4		
Fr	5		
Lø	6	Hellig 3 konger	
Sø	7		
Ma	8		2
Ti	9		
On	10		
To	11		
Fr	12		
Lø	13		
Sø	14		
Ma	15		3
Ti	16		
On	17		
To	18		
Fr	19		
Lø	20		
Sø	21		
Ma	22		4
Ti	23		
On	24		
To	25		
Fr	26		
Lø	27		
Sø	28		
Ma	29		5
Ti	30		
On	31		



## Hovgaarden, Lystrup by, Elsted sogn

– I dag beliggende i Lystrup sogn.

Hovgaarden blev i 1795 købt til fri ejendom fra Aarhus Domkirke af fæster Jens Pedersen. Han ejede gården frem til 1824, hvor den blev købt af Anders Jensen. I 1878 blev gården overdraget til dennes søn, Niels Bomholt Andersen.

Gården havde matrikelnummer 1a, Lystrup by, Elsted sogn og 7a Lystrup by, Egaa sogn. Arealet var på 47 tdr. land mark, 5 tdr. land eng samt 2 tdr. land plantage. I 1948 blev 2 tdr. land drevet med hør, resten i 9 marksdrift. Gården havde 4 heste, 20 køer, 20 ungkreaturer samt 60 svin.

Hovgaarden har været brændt ned og genopført flere

gange. Første gang i 1795. Derefter blev der opført stuehus og lade i bindingsværk. I 1868 blev der bygget kostald. Denne er senere blevet bygget om i både 1918 og 1940. Hestestalden er fra 1883 og en ny ladebygning er fra 1936. De sidstnævnte bygninger var alle grundmurede. I 1952 brændte Hovgaarden ned, og de nye bygninger ses i dag på hver sin side af Sønderskovvej; avlsbygningerne Sønderskovvej 12 og stuehuset Sønderskovvej 11.

I dag ligger Hovmarken og de røde etageboliger på Sønderskovvej langs Sønderskov på jorden, der engang tilhørte Hovgaarden. Alle matrikelnumre, der starter med 1a. eller 7a. Lystrup by, er bygget på Hovgaardens gamle besiddelser.

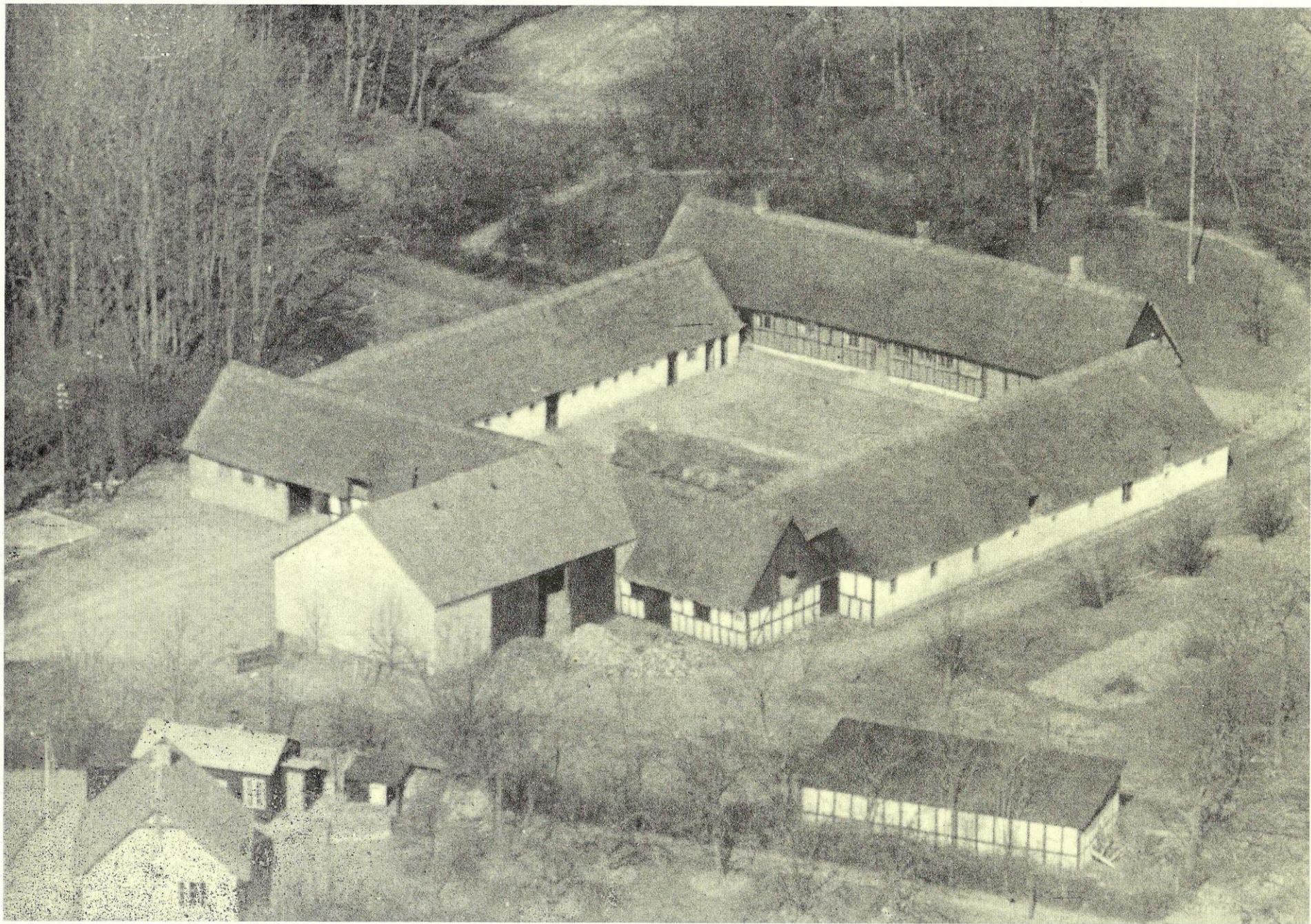

# FEBRUAR

20 arbejdsdage excl. 4 lørdage

To	1	
Fr	2	
Lø	3	
Sø	4	
Ma	5	6
Ti	6	
On	7	
To	8	
Fr	9	
Lø	10	
Sø	11	
Ma	12	7
Ti	13	
On	14	
To	15	
Fr	16	
Lø	17	
Sø	18	
Ma	19	8
Ti	20	
On	21	
To	22	
Fr	23	
Lø	24	
Sø	25	Fastelavn
Ma	26	9
Ti	27	
On	28	



## Hedekovgaard, Elsted by og sogn

Den oprindelige Hedekovgaard, matrikel nr. 7a Elsted by og sogn, lå inde i Elsted by. I 1895 brændte den ned og blev ved den lejlighed flyttet ud. Ved udflytningen blev jorden samlet dels ved mageskifte dels ved salg. Det er denne nye Hedekovgaard, der ses på billedet. Den lå, hvor Birkebakken 3 ligger i dag.

Fra 1916 til 1946 blev gården ejet af Anton Fisker, derefter blev ejendommen købt den 1. april 1946 af Lauritz Sørensen. Hedekovgaard var den første gård i Elsted kommune, der i 1962 blev udstykket. I 1948 var besætningen på 4 heste, 20 køer og 20 ungkreaturer samt 12 svin. Derudover fortæller Anders Sørensen, ældste søn af Lauritz Sørensen, at der også var høns, og at disse ofte var meget givtige. Ved

udstyknings blev udskødet 210 parceller af det 50 tdr. land store område. Grundene var på mellem 800 og 1200 .Ud over parcelhusgrunde blev også udlagt et 5 tdr. land stort parkbælte ned gennem området. Anders Sørensen, der har boet på gården som ung mand, fortæller, at man dengang ikke behøvede at have ur på, når man var i marken. Man brugte rutebilen ved middagstid, "kaffetoget" eller færgen til og fra Århus. Hedekovgaards jorde strakte sig fra Elstedvej ned til Lille Elstedvej. Lauritz Sørensen byggede selv hus neden for haven på Lyngbakken. Det nye billede er taget af fotograf Børge Venge den 3. maj 1964. På billedet ses sognerådsformand Anders Kondrup og kommuningeniør Preben Fribert, i baggrunde gårdens stuehus.

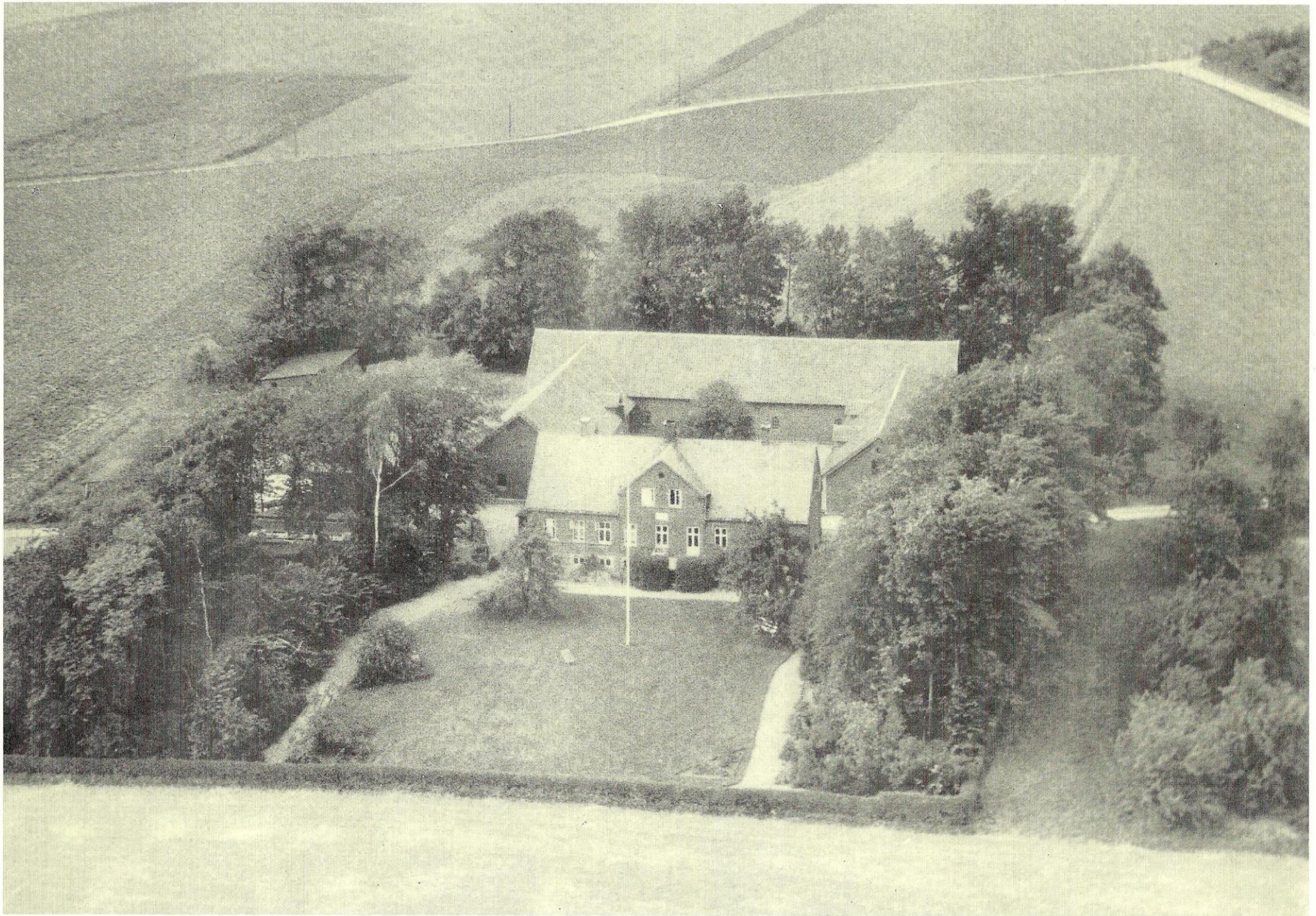



# MARTS

22 arbejdsdage excl. 5 lørdage

To	1	
Fr	2	
Lø	3	
Sø	4	
Ma	5	10
Ti	6	
On	7	
To	8	
Fr	9	
Lø	10	
Sø	11	
Ma	12	11
Ti	13	
On	14	
To	15	
Fr	16	
Lø	17	
Sø	18	
Ma	19	12
Ti	20	Jævn døgn
On	21	
To	22	
Fr	23	
Lø	24	
Sø	25	Sommertid begynder
Ma	26	13
Ti	27	
On	28	
To	29	
Fr	30	
Lø	31	

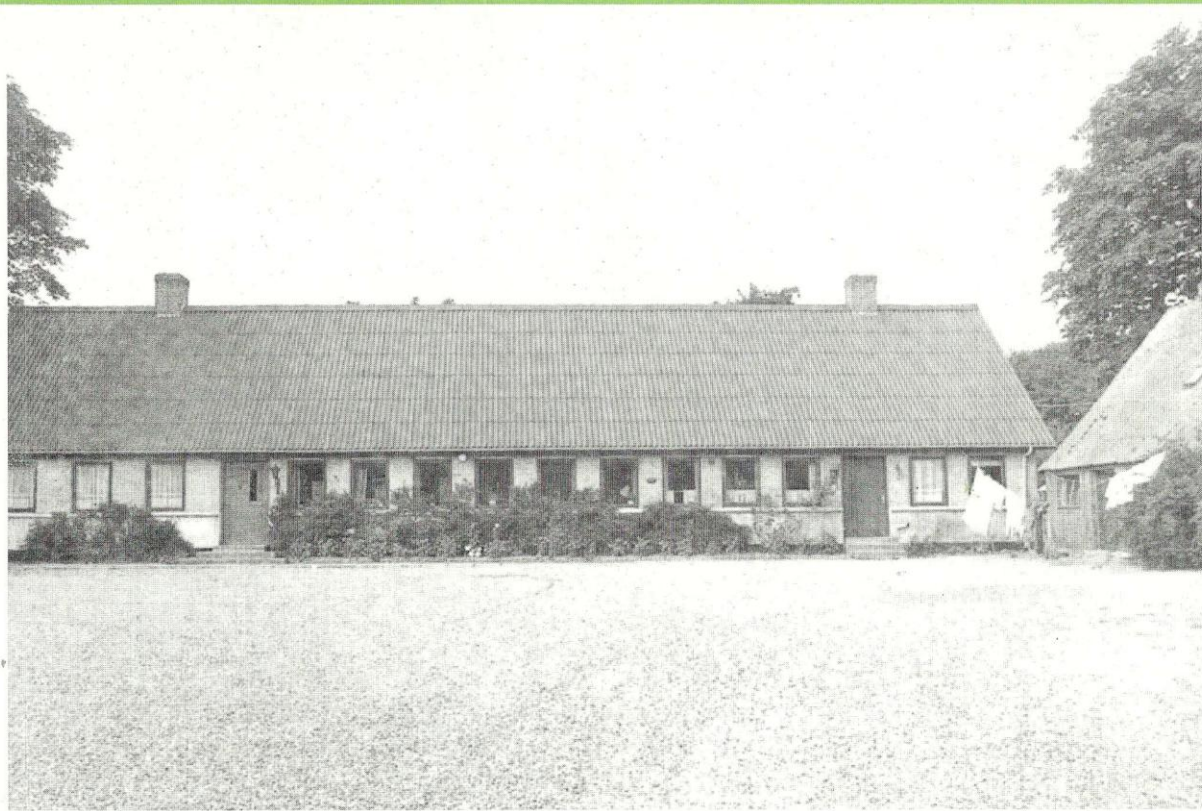

## Østerhaab, Elev by og sogn

Stuehuset er opført i 1857 og er grundmuret og restaureret løbende. Hestestalden, låden og svinestalden er bygget i 1869 og kostalden i 1909. Der er bygget ny staklade i 1912 eller 1914. Gården har været fæstegård under Skaaupgaard. I 1909 sælges 14 tdr. land fra til Hjortshøjgaard samtidig med, at der tilkøbes 30 tdr. land fra Jens Møllers gård. Jens Møllers gård, også kaldet Mensalgården (1802) eller Annexgården (1820), matrikel nummer 1, beliggende på Høvej, ophørte med at være selvstændig gård i 1909. Gårdens bygninger, der lå mellem kirken og skolen, er nedrevet. Elev skole, der er bygget i 1911, er bygget på gårdens arealer. Besætningen på Østerhaab var i 1948 på 8 heste, 28 køer og 25 ungkreaturer samt 10 svin. Matrikel nummer 8a. med flere var på 79 tdr. land mark og 5 tdr. land eng.

Jorden blev drevet i 8 markskifte. Gården leverede mælk til Lisbjerg Andelsmejeri.

I 1948 hed gårdejerens Jens Sørensen. Han havde overtaget ejendommen i 1928 efter sin mor, der havde drevet den efter sin mand, Anders Sørensen, død i 1922. Anders Sørensen overtog ejendommen efter Niels Nielsen (1908-1915). De forrige ejere var Rasmus Holm Poulsen og dens fader Peder Poulsen.

De 30 tdr. land, matrikel nummer 1, der oprindeligt var jorden fra Jens Møllers gård, sælges i 1961 til et byggeselskab til brug for det nye byvækstområde – parcelhuskvarteret Stokbrovej. I dag ejes Østerhaab af Hakon Konge, der er gift med Anna, datter af Marie og Jens Møller. De overtog gården 1. maj 1966 efter svigerforældrene.

Indskudt foto: Jens Sørensen fra Østerhåb fodrer grise bag kirken (nu den nye kirkegård) ca. 1930.

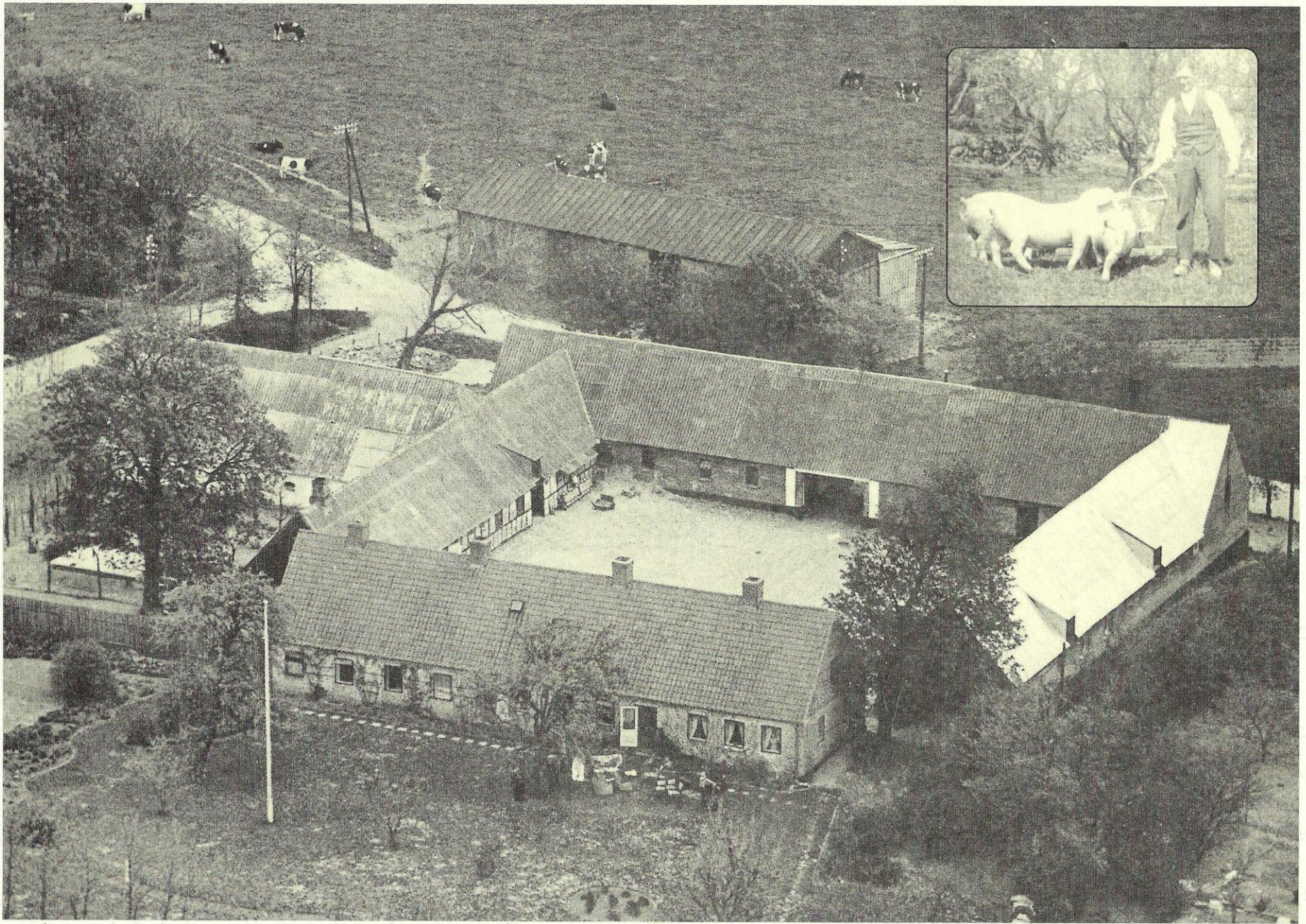

# APRIL

18 arbejdsdage excl. 4 lørdage

Sø	1	
Ma	2	14
Ti	3	
On	4	
To	5	
Fr	6	
Lø	7	
Sø	8	Palmesøndag
Ma	9	15
Ti	10	
On	11	
To	12	Skaertorsdag
Fr	13	Langfredag
Lø	14	
Sø	15	Påskedag
Ma	16	2. påskedag - Margrethe II 16
Ti	17	
On	18	
To	19	
Fr	20	
Lø	21	
Sø	22	
Ma	23	17
Ti	24	
On	25	
To	26	
Fr	27	
Lø	28	
Sø	29	
Ma	30	18

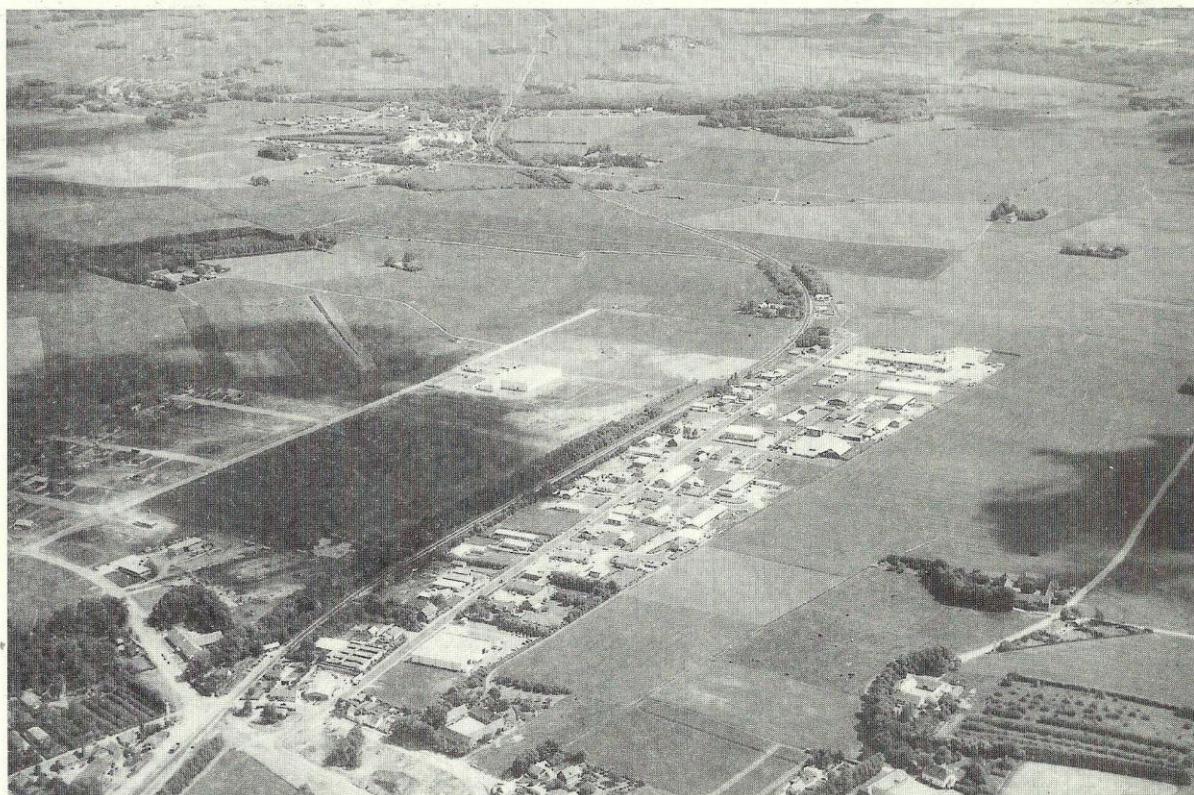

## Møgelgaard, Lystrup sogn

Møgelgaard lå oprindelig i Lystrup by, Elsted sogn, matrikelnummer 5a. Stuehuset er opført i 1890, medens udlængerne er ældre. Bygningerne er opført dels i bindingsværk dels i grundmur og har fast tag. Jorden, der hørte til gården, lå indtil mageskiftet mellem Egå sogn og Elsted sogn, i Randers amt. Arealet, der hørte til Møgelgaard, var på 26 tdr. land mark og 3 tdr. land eng. Engen blev drænet i 1932.

I 1948 bestod besætningen på gården af 2 belgiske heste, 10-12 køer og 8-10 ungkreaturer. Der var både rød dansk malkerace og jerseykøer på Møgelgaard. Dertil kom ca. 50 svin. Gården blev i 1931 overtaget af Jens Peter Munch efter Thomas Carlsen, hvis hustru var født på gården. Fra

omkring 1938 blev der også drevet pelsdyravl på Møgelgaard. Jens Peter Munch holdt op til 200 pelsdyr, der var både blårvæv, sølvrvæv og mink.

I 1962 begyndte udstykningen af jorden. Arkivet har den første kloakerings plan for Møgelgårdsvej, der blev udlagt til industrikvarter. Mellem banen og Møgelgårdsvej ligger jorden fra Kirsten Muncks ejendom, mens Møgelgaards jord ligger syd for vejen.

I 1963 er Møgelgaard ombygget til fjederfabrik af fabrikant Aksel Frederiksen. I dag bruges bygningerne på Møgelgårdsvej nr. 8 til beboelse for Lars Gravco Stehouwer, der driver entreprenør virksomhed fra stedet, samt C.G Design og Sun-Tint.

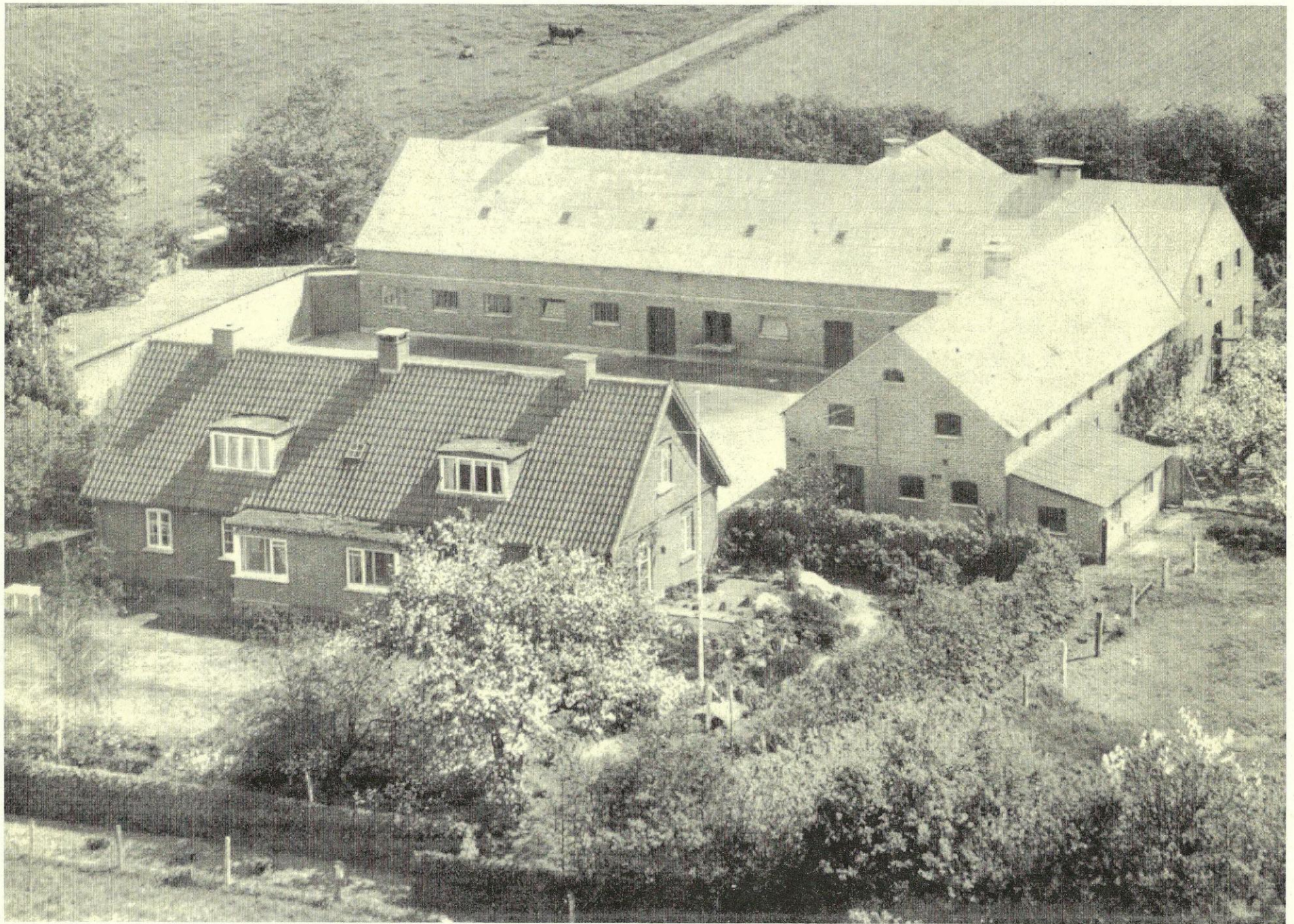

# MAJ

21 arbejdsdage excl. 4 lørdage

Ti	1	
On	2	
To	3	
Fr	4	
Lø	5	Danmarks befrielse 1945
Sø	6	
Ma	7	19
Ti	8	
On	9	
To	10	
Fr	11	St. Bededag
Lø	12	
Sø	13	
Ma	14	20
Ti	15	
On	16	
To	17	
Fr	18	
Lø	19	
Sø	20	
Ma	21	21
Ti	22	
On	23	
To	24	Kristi Himmelfartsdag
Fr	25	
Lø	26	Kronprins Frederik
Sø	27	
Ma	28	22
Ti	29	
On	30	
To	31	



## Elsted Mølle og Skovly, Elsted by og sogn

Skovly matrikel 5d. med flere, Elsted by og sogn var oprindelig Elsted Møllegaard, men Elsted mølle blev udstykket til selvstændig matrikel 5k den 20. januar 1904. Skovly kan dateres tilbage til 1857, og den var beliggende på Elsted Møllevej i dag Ørnstrupvej. Hvornår møllen er bygget, vides ikke. I 1948 var Skovlys areal på 10 tdr. land mark, og der var en besætning på 2 heste, 4 køer, 3-4 ungkreaturer og 5 svin. Skovly har haft en lang række ejere. I 1904 er det møller Jens Jensen af Elsted, der sælger selve møllen fra til Søren Adamsen af Bryrup. Møllen blev overtaget med alle redskaber og maskiner samt et møllerhus til beboelse. Møllen lå, hvor i dag Ørnehøjen 14 ligger, her står en af møllestene endnu i indkørslen. Stenen vejer ca. 3 tons og er efter sigende transporteret hertil fra Belgien pr. hestevogn. Møl-

lehuset eksisterer den dag i dag. Den nuværende adresse er Ørnehøjen 2. Møllen, en hollandsk vejmølle der var sekskantet, var oprindelig tækket med strå. Møllen havde et vindfang på ca. 18,2 meter, den var ikke selvdrejende, men måtte drejes efter vinden med håndkraft. Den havde 2 kværne til at male korn med, en triøer til rensning og sortering af korn og et valseværk til at valse havre med. Det fortælles, at alle omegnens småbrug fik malet i Elsted Mølle til fast pris. Havde man ingen penge, kunne man betale i korn. Derved kunne mølleren altid sælge mel og korn til dem, der ingen jord havde. Møllen malede mel frem til begyndelsen af 1940'erne. I 1942 brækkede den ene vinge under stormvej, og i 1944 blev møllen revet ned og det meste brugt til brænde. Den sidste møller hed Sofus Pedersen.

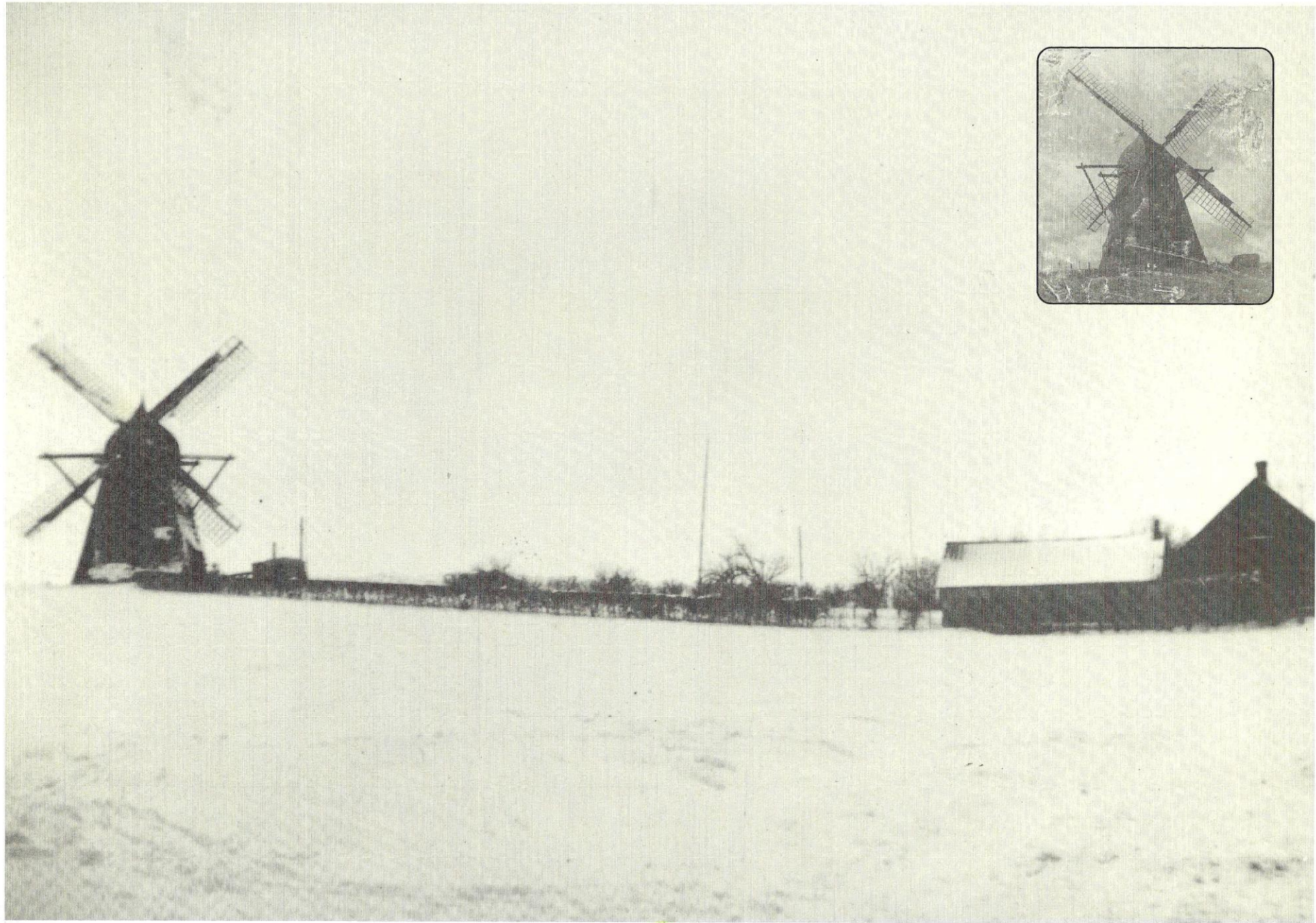

# JUNI

19 arbejdsdage excl. 5 lørdage

Fr	1	
Lø	2	
Sø	3	Pinsedag
Ma	4	2. pinsedag 23
Ti	5	Grundlovsdag
On	6	
To	7	Prins Joachim
Fr	8	
Lø	9	
Sø	10	
Ma	11	Prins Henrik 24
Ti	12	
On	13	
To	14	
Fr	15	Valdemarsdag
Lø	16	
Sø	17	
Ma	18	25
Ti	19	
On	20	
To	21	
Fr	22	
Lø	23	
Sø	24	Skt. Hans
Ma	25	26
Ti	26	
On	27	
To	28	
Fr	29	
Lø	30	Prinsesse Alexandra

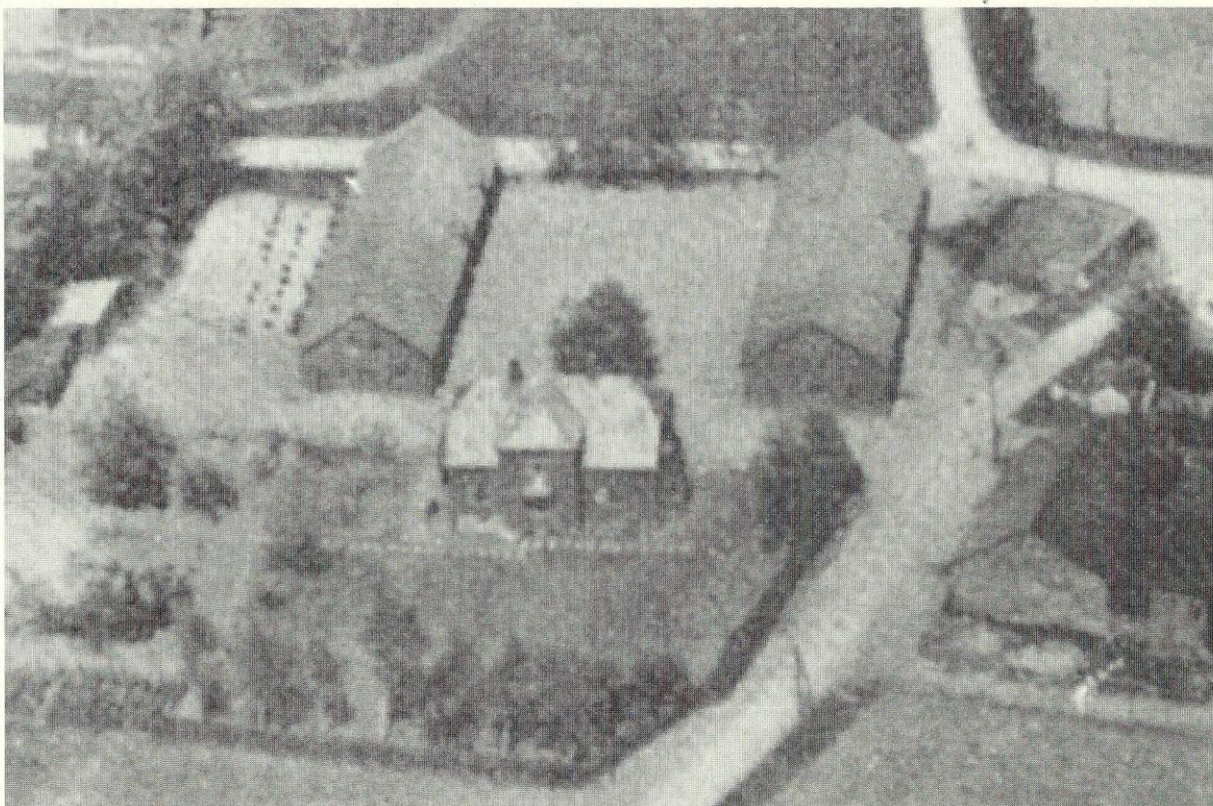

## Noruplund, Elev by og sogn

Matrikel nr. 3 a. med flere. Koldkilde 2. I Større Danske Landbrug fra 1934 kan man læse, at Noruplund har grundmurede gode bygninger, opført af røde sten efter ildsvåde i 1915. Hovedbygningen, der ligger mod syd til haven, har udbygning til denne med frontspids og altan samt en terrasse og ved den østlige gavl en karnap. Der er to avlsbygninger, og gården er åben mod nord. Den vestlige sidelænge indeholder vognport, værelser til folkene samt heste og svinestald. Den østlige sidelænge indeholder kostald og roehus. Derudover er der øst for hovedbygningen en trælade. Gården har eget vandværk. Noruplund har været fæstegård under Skaarupgaard. Den er en gammel slægtsgård, som Søren Laursen Sørensen overtog fra sin far i 1893.

I 1933 anføres besætningen: 33 malkekøer, 2 tyre og 25 stk. ungkreatur, dertil 6 arbejdsheste og 1 tillægsso. Der leveres 150 slagtesvin om året, og endvidere ca. 100 høns. Mælken leveres til Lisbjerg Andelsmejeri. I 1948 har gården 60 tdr. land mark, 3 tdr. land skov – her anføres, at der har været 93 tdr. land hvoraf 12 tdr. land eng er solgt til Lystruplund, 18 tdr. land i 1943 til brødrene Madsen, Lisbjerg. Den sidste ejer, der drev landbrug på Noruplund, var Gunnar Villadsen, der overtog ejendommen den 1. juni 1943 efter enkefrue Laursen Sørensen. Hun havde ejet gården siden 1938, hvor hendes mand Søren Laursen Sørensen døde. Århus kommune har købt en del af gårdens jord med udstykning for øje, og en overgang var der kræfter i gang for at købe gårdens til sognegård for Elev sogn. I dag ejes gården af Dorte og Erik Bagger, der er i gang med istandsættelse af bygningerne.





# JULI

22 arbejdsdage excl. 4 lørdage

Sø	1	
Ma	2	27
Ti	3	
On	4	
To	5	
Fr	6	
Lø	7	
Sø	8	
Ma	9	28
Ti	10	
On	11	
To	12	
Fr	13	
Lø	14	
Sø	15	
Ma	16	29
Ti	17	
On	18	
To	19	
Fr	20	
Lø	21	
Sø	22	
Ma	23	30
Ti	24	
On	25	
To	26	
Fr	27	
Lø	28	
Sø	29	
Ma	30	31
Ti	31	

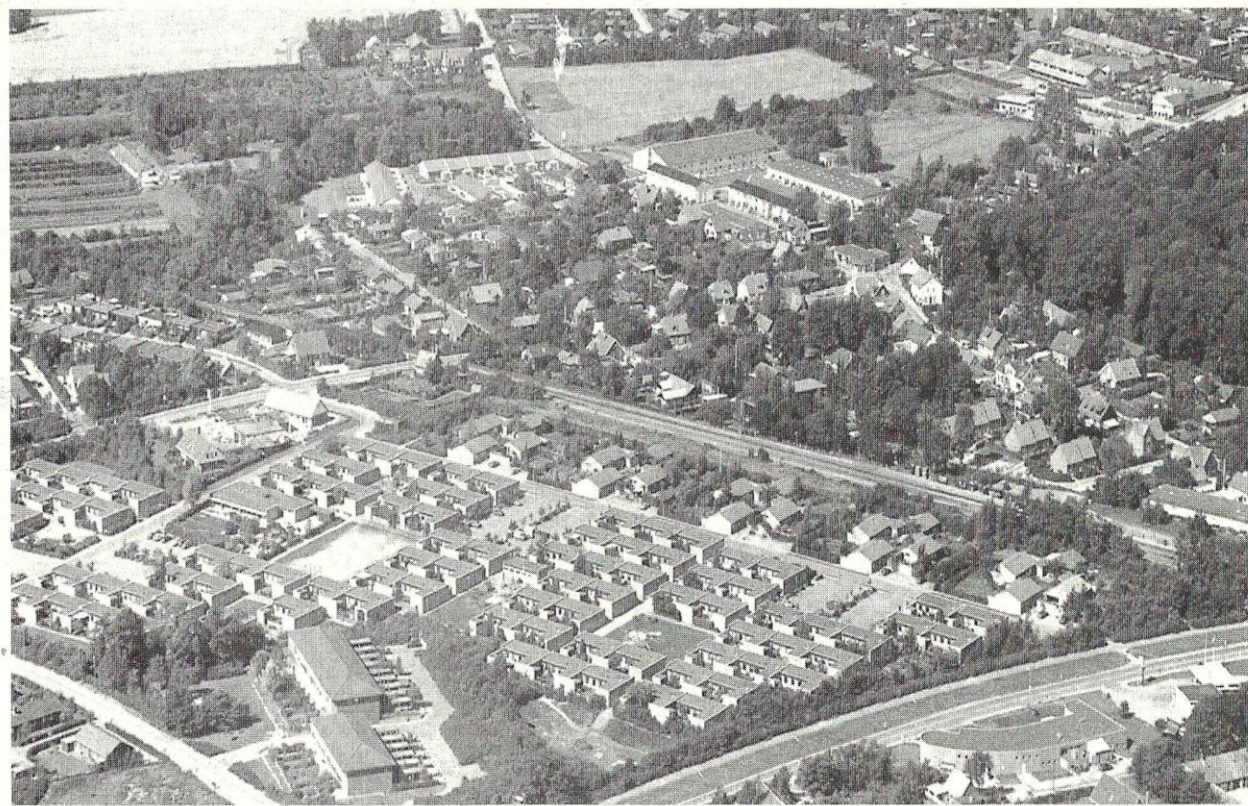

## Lystruplund, Lystrup sogn

Gården matrikel 2a. Lystrup by, Elsted sogn lå oprindeligt i skovbrynet ved Sønderkov. Her ligger det oprindelige stuehus endnu. (Se Lystrup Elsted Elev lokalhistoriske Kalender 1999).

Baggrunden for opførelsen af et nyt Lystruplund var anlæggelsen af jernbanen mellem Århus og Ryomgård. Banen delte gården fra dens jorde, hvorfor ejeren solgte det gamle stuehus og i 1888 byggede en ny gård på Skæringvej. Det var en firlænget grundmuret gård med fast tag. I 1931 overtog Diderik Dideriksen gården efter Hans Broholt. I 1948 var gården på 35 tdr. land mark og 20 tdr. land eng. Den havde en besætning på 4 heste, 16-18 køer og 10 ungkreaturer samt 30 svin.

Den sidste ejer af gården Lystruplund var bilhandler

Hans Bisgaard, som købte gården sidst i 40'erne af Maren Dideriksen. I slutningen af 1960'erne sælges jorden fra til bebyggelse.

I 1965 blev Boligforeningen Ringgården opfordret af Elsted kommune til at bygge almennyttige boliger ved Lystruplund. Arkitekt Knud Krøll tegnede bebyggelsen med gruppe- og gårdhuse. Der var rejsegilde den 30. april 1973 og i 1974 var der 113 boliger i Boligforeningen Ringgården afdeling 14C. Fra starten var byggeriet projekteret med en børnehave til 52 børn. I dag er børnehaven Lystruplund særlig kommunal institution med plads til 9 børn, heraf 9 med handicap. I 1988 fik Lystruplund et beboerhus på 144 kvadratmeter. Huset indeholder varme-mesterens kontor, festsal samt køkken, toiletter og depoter.

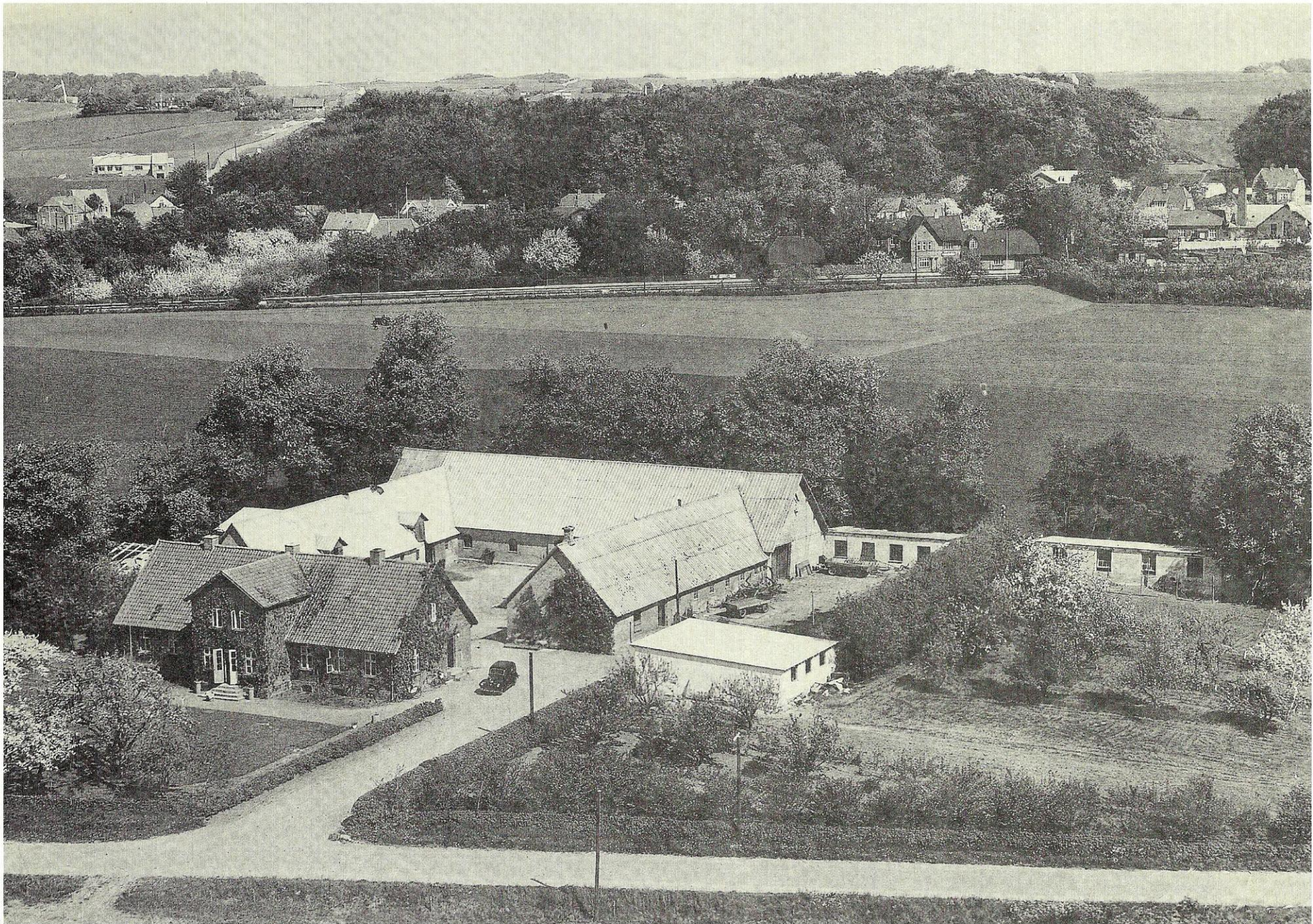

# AUGUST

23 arbejdsdage excl. 4 lørdage

On	1	
To	2	
Fr	3	
Lø	4	
Sø	5	
Ma	6	32
Ti	7	
On	8	
To	9	
Fr	10	
Lø	11	
Sø	12	
Ma	13	33
Ti	14	
On	15	
To	16	
Fr	17	
Lø	18	
Sø	19	
Ma	20	34
Ti	21	
On	22	
To	23	
Fr	24	
Lø	25	
Sø	26	
Ma	27	35
Ti	28	Prins Nikolai
On	29	
To	30	
Fr	31	



## Elsted Søndergaard

Elsted by og sogn. Gården lå oprindeligt hvor Elsted-Lystrup beboerhus ligger, matrikelnr. 15 a. m. fl. I 1905 brændte den gamle gård ned, og Rasmus Nielsen genopbyggede gården ca. 200 meter nede ad Århusvej. Den oprindelige gård var en fæstegård, - bonden hed i 1801 Søren Povelsen. Den næste ejer, vi kender, er Hans Pallesen i 1816. Han er sandsynligvis den, der køber gården fri. I 1861 købte Christen Nielsen gården, hans søn Rasmus Nielsen overtager den i 1898, han ejer gården til sin død i 1915. Billedet er af den gård fra 1905. Hovedbygningen lå mod syd, og der var 3 sammenbyggede avlslænger. Gården havde svinestald, kostald, og hestestald. I den vestlige længe var værelser til medhjælpere, og der var også hønsegård. Der hørte fodermesterhus til ejendommen, og gården havde eget vandværk drevet af en vindmotor.

I 1946 købte Marius Hviid gården, i 1947 anlagde han plantagen med 500 frugttræer mellem Lystrupvej og Elstedhøj. I 1948 har gården 75 tdr. land mark og 12 tdr. land eng. Der var en besætning på 9 heste, 30 køer og en avlstyr, 25 ungkreaturer og 20 svin. 1. august 1967 købte Elsted kommune gården. Den 24. juli 1976 var der brand på Søndergaarden, resten af bygningerne blev derefter revet ned. Søndergaard havde jord helt ned til Bystævnet hvor Lystrup bibliotek i dag ligger. I marts måned 1965 blev Boligforeningen Ringgårdens 18 lejligheder, butikker og børnehave udbudt i licitation. Indflytningen på Hedeskovvej og Revlingbakken foregik omkring 1. juni 1968.

Hvor Søndergaarden finder vi i dag dels Legepladsen Søndergård indviet den 16 november 1981, dels Fritidshjemmet Lystrupvej 264 lige før rejsegildet 10. januar 1986, der ses på det nye billede. Frugtplantagen er bevaret som grønt areal.

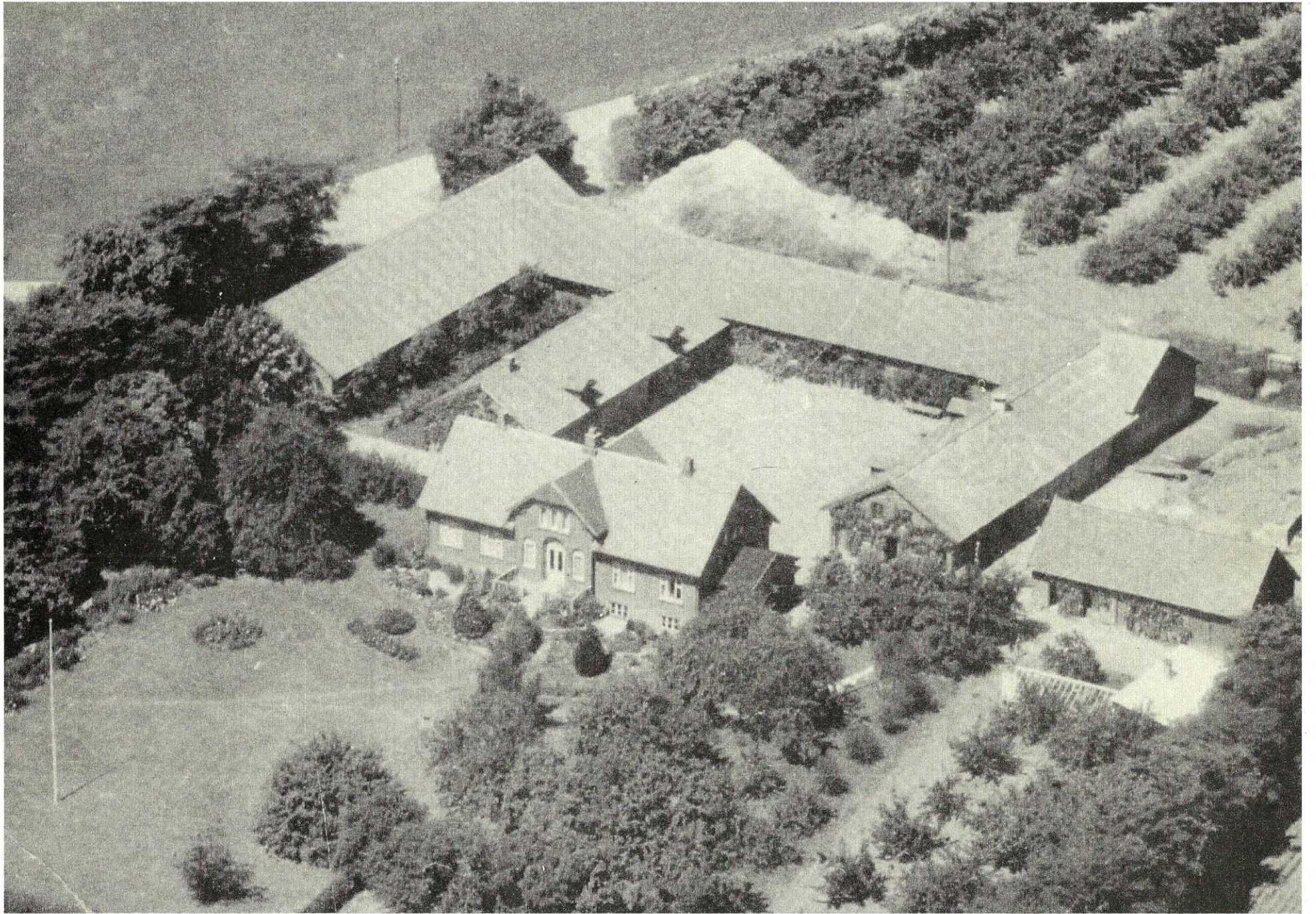

# SEPTEMBER

20 arbejdsdage excl. 5 lørdage

Lø	1	
Sø	2	
Ma	3	36
Ti	4	
On	5	
To	6	
Fr	7	
Lø	8	
Sø	9	
Ma	10	37
Ti	11	
On	12	
To	13	
Fr	14	
Lø	15	
Sø	16	
Ma	17	38
Ti	18	
On	19	
To	20	
Fr	21	
Lø	22	Jævnøgn
Sø	23	
Ma	24	39
Ti	25	
On	26	
To	27	
Fr	28	
Lø	29	
Sø	30	



## Vejlsgaarden, Elev by og sogn

Petersmindevej 121, matrikel 10a. Vejlsgaarden er den ældste gård i Elev sogn. Den var oprindelig fæstegård under Skaarupgaard. Niels Sørensen overtog ejendommen i 1916 efter en ejendomshandler. Før den tid har slægten Thygesen eget den i mange år.

Vejlsgaarden består af 3 længer, hvoraf stuehuset, hestestalden og laden i "Topografisk Historisk Håndbog, 1948" oplyses at være ca. 200 år og kostalden ca. 50 år gammel. I 1904 blev der udstykket 4 nye ejendomme fra Vejlsgaarden, der før udstykningen var på 70 tdr. land. Efter udstykningen er arealet til gården nu 12 tdr. land mark og 1½ tdr. land eng. Besætningen var i 1948: 2 heste, 6 køer og 5 ungdreuer samt 5 svin. Blandt de 4 ejendomme, der blev udstykket fra Vejlsgaarden var "Solvang" matrikel

10m, Høvej 58 og "Mirabellely" matrikel 10h, beliggende Høvej 62, desuden Høvej 65, matrikel 11 p.

I dag ejes Vejlsgaard af Joan og Svend Åge Rasmussen, der overtog den d. 11. november 1977 efter Niels Sørensen, som sammen med datteren Agnes Sørensen flyttede i aftægtsbolig. I dag er der planteavl på gården, der også har opstaldning af rideheste. På det nyeste af billederne ses Agnes Sørensen i døren sammen med Leonard Nielsen, sidstnævnte var interesseret i folkeminder og skrev ofte artikler herom til avisen. bl.a. medarbejdere på Thorsens fabrik spiste deres måltider, som blev lavet af Ellinor Søndergaard Jensen, spec. bøv med bløde løg, gik der ry om. Først i 60'erne overtog Handelsbanken huset og indrettede Lystrups første bank der, senere åbnede Videobanken, nu er der privatbolig. På modsat side ses købmand og isenkram forretningen, der i dag er farvehandel.

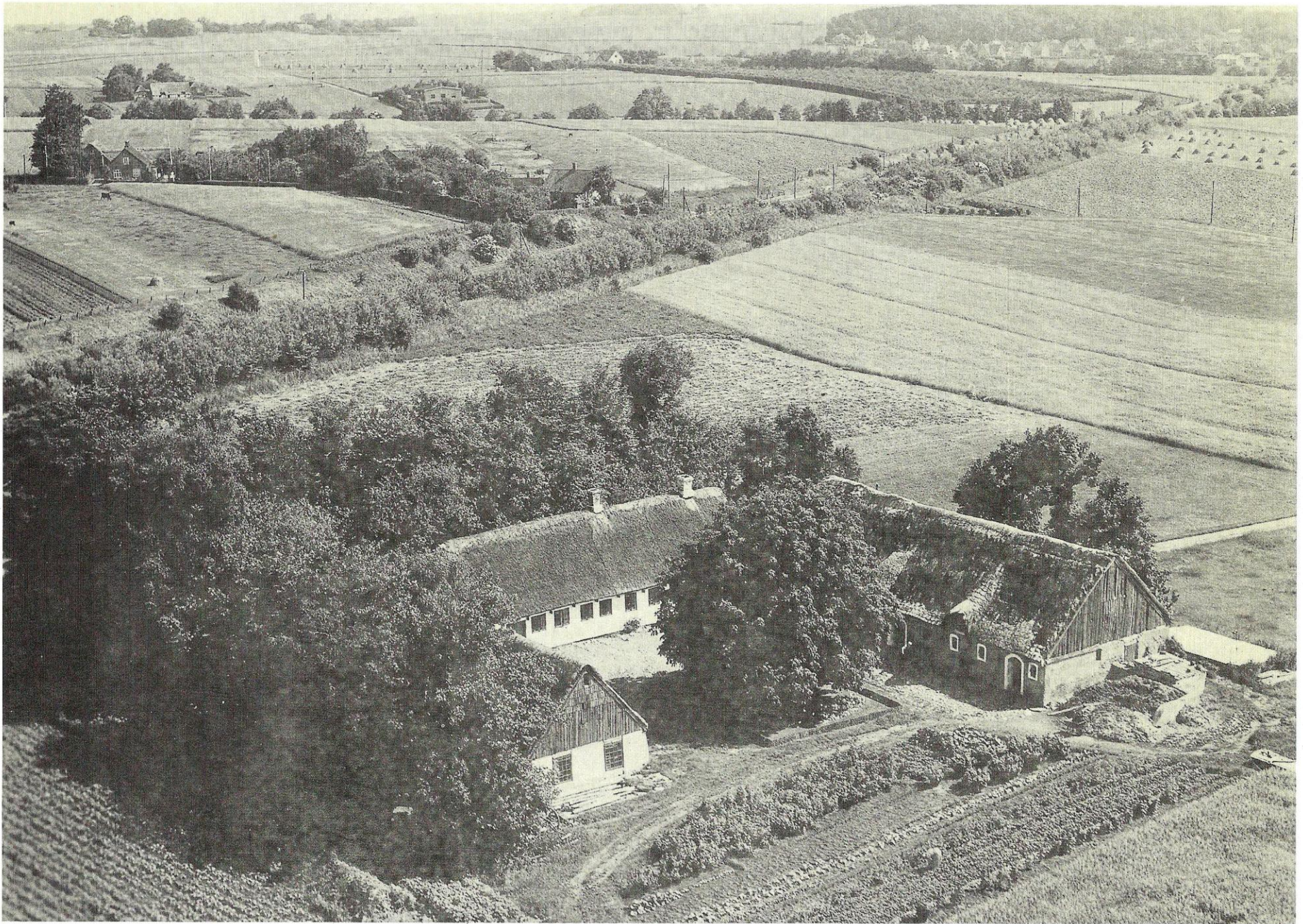

# OKTOBER

23 arbejdsdage excl. 4 lørdage

Ma	1	40
Ti	2	
On	3	
To	4	
Fr	5	
Lø	6	
Sø	7	
Ma	8	41
Ti	9	
On	10	
To	11	
Fr	12	
Lø	13	
Sø	14	
Ma	15	42
Ti	16	
On	17	
To	18	
Fr	19	
Lø	20	
Sø	21	
Ma	22	43
Ti	23	
On	24	FN-dag
To	25	
Fr	26	
Lø	27	
Sø	28	Sommertid ender
Ma	29	44
Ti	30	
On	31	

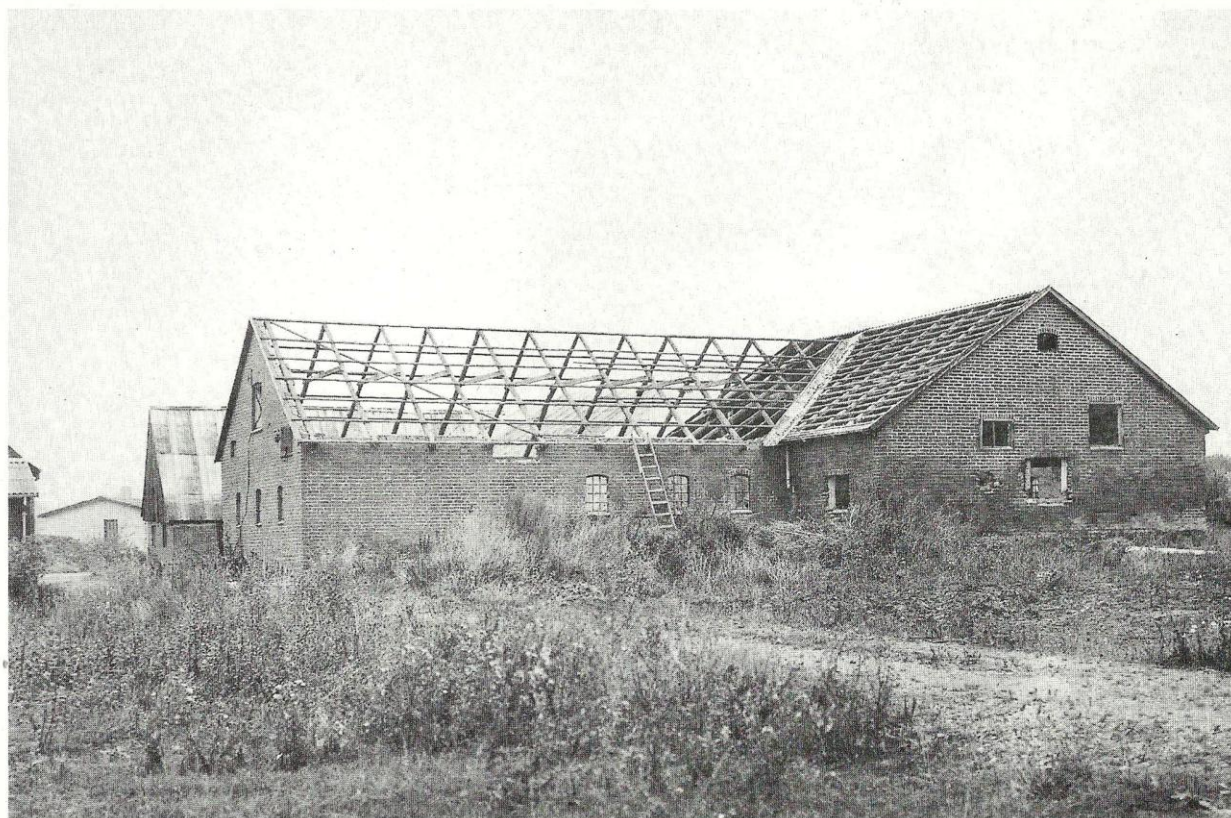

## Kildegaarden, Lystrup by, Elsted sogn

Kildegaarden har haft flere ejere, men vi mangler eksakte årstal på overtagelserne. Vi ved dog, at Andreas Jensen ejede den før Carl Dencker. Aage Jensen overtog ejendommen i 1931. Stuehuset er opført i 1906, kostald og lade tilbygget i 1931 og hestestald i 1942. Bygningerne var grundmurede og med fast tag. Bestyreren på gården overdækkede gårdspladsen omkring 1930 og plantede frugttræer. Matrikel 28a Lystrup by Elsted sogn med flere lå på Petersmindevej og var på 30 tdr. land mark og 2 tdr. land frugtplantage. I 1948 var der en besætning på 2 jyske heste, 10-12 køer og 10-12 ungkreaturer samt 2 griseseer. I 1954 køber Elsebeth og Børge Olsen Kildegaarden af Aage Jensen. På det tidspunkt var 10 tdr. land på

den østre side af Lystrupvej (dengang Århusvej) solgt fra til beboelse. På de resterende 11 tdr. land på vestre side af Lystrupvej ligger i dag bl.a. Netto, Kildevangen og den nedre del af Mosevangen. De sidste billeder af gården er fra 3. november 1964.

Kildegaarden blev solgt til Elsted kommune i 1965. Kommunen havde allerede i 1956 opfordret Boligforeningen Ringgården til at projektere 5 huse i byens udkant. Denne jord var oprindelig også en del af Kildegaardens besiddelser. Den 14. februar 1958 blev det første møde i afdeling 14 holdt, da var de 5 huse færdige og udlejet. Husene på Engvangen var noget nyt inden for Ringgårdens almennyttige huse – de havde egen have på ca. 800 kvadratmeter.

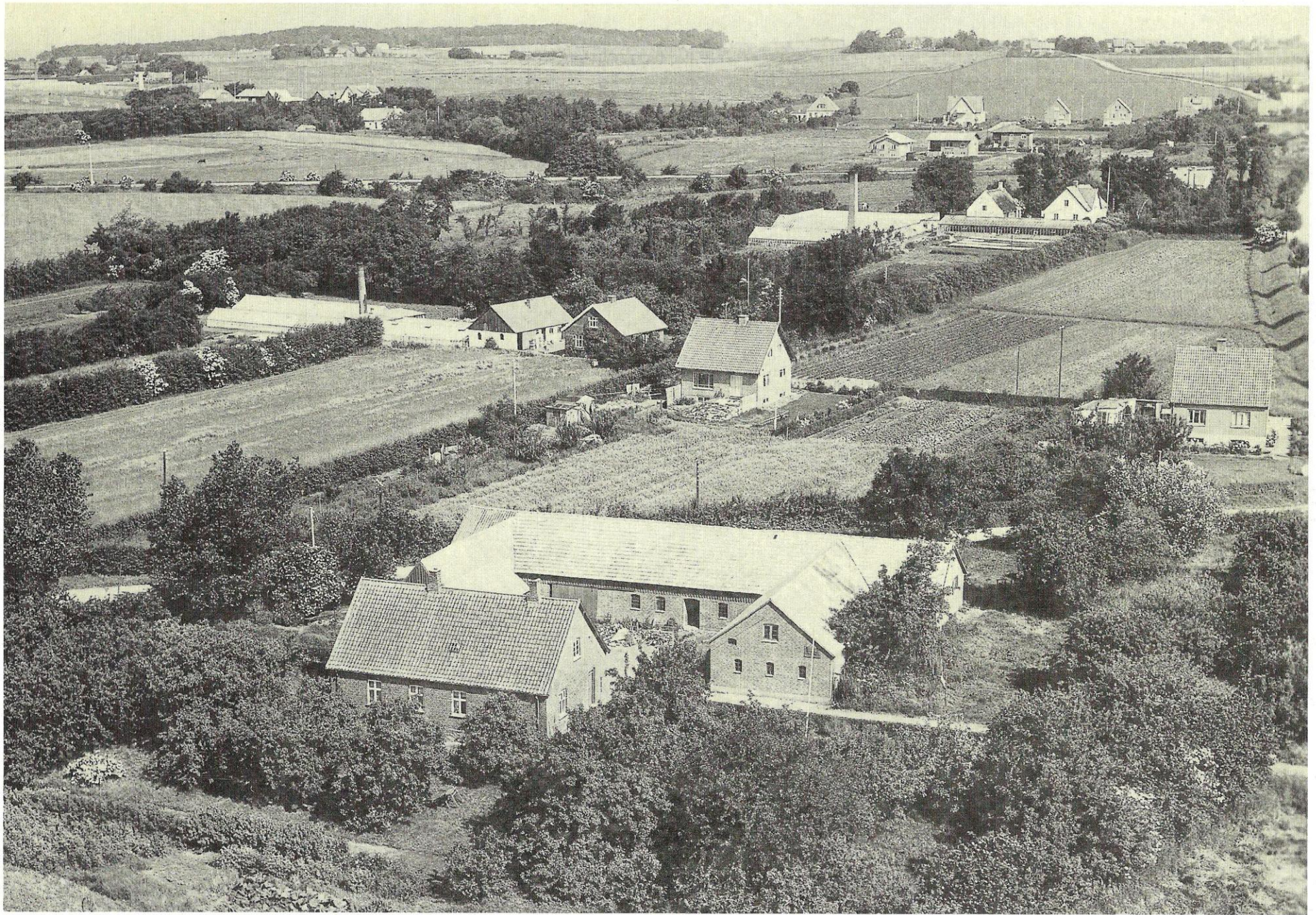



# NOVEMBER

22 arbejdsdage excl. 4 lørdage

To	1	
Fr	2	
Lø	3	
Sø	4	
Ma	5	45
Ti	6	
On	7	
To	8	
Fr	9	
Lø	10	
Sø	11	Morten Bisp
Ma	12	46
Ti	13	
On	14	
To	15	
Fr	16	
Lø	17	
Sø	18	
Ma	19	47
Ti	20	
On	21	
To	22	
Fr	23	
Lø	24	
Sø	25	
Ma	26	48
Ti	27	
On	28	
To	29	
Fr	30	

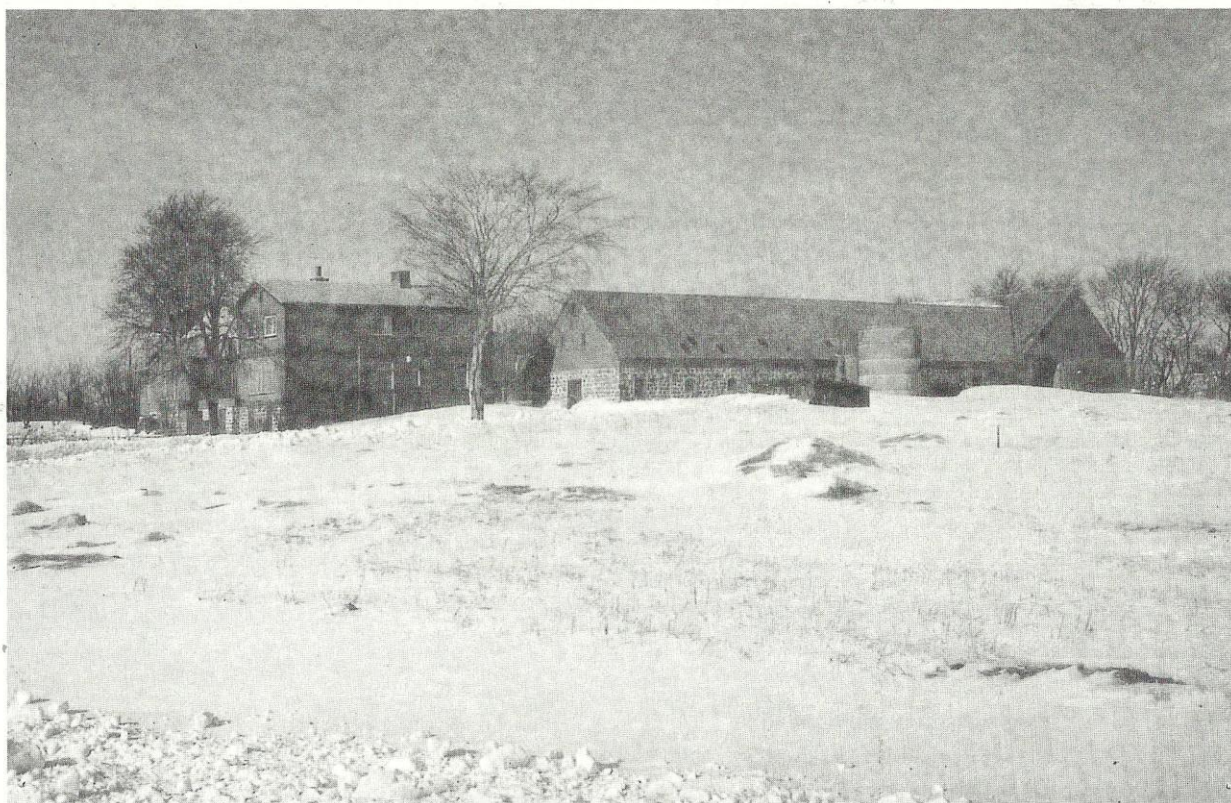

## Elstedgaard, Elsted by og sogn

Stuehuset på Elstedgaard stammer fra 1878, bygningerne var grundmurede og tækket med fast tag. Hovedbygningen, der lå mod syd (i dag fritidshjemmet) består af en hovedfløj, der i den østlige ende har en tværføj i 2 etager. Den har kampestenssokkel og kælder under hele bygningen. Gården var firlænget, den østlige sidelænge var kostald, den vestlige svine- og hestestald, mens længen mod nord indeholdt lade. Elstedgaard ejedes i 1860'erne af kammeråd Erichsen og købmand Hjelm – hvilket er de første vidnesbyrd, lokalhistorisk samling i Lystrup, Elsted og Elev har om gården. Den nedbrænder i slutningen af 1870'erne, da det anføres, at gården i 1878 solgtes som nyopført. Det er ifølge Margit Vinskov på dette tidspunkt, gården kommer til at hedde Elstedgaard, før hed den Brandigaard.

I 1948 ejer Kresten Nielsen gården. Han har overtaget den i 1940 efter sin far Niels Nielsen, der havde haft den siden 1917. Jordtilliggendet var i 1948 på 93 tdr. land mark. Der er en besætning på 6 heste plus opdræt, 30-35 malkekøer og 30-35 ungkreaturer, derudover 6 søer plus opdræt. I tidligere opgørelser over gårdens bedrift anføres flere grisesøer og opfodning af 250 slagtesvin om året, foruden fjerkræhold. I 1962 sælger den sidste ejer af Elstedgaard, Kresten Nielsen, de 113 tdr. land jord til Elsted kommune, og forpagter dem indtil sin død i 1965, hans enke flyttede fra stuehuset i 1971. Gården lå på matrikel 9a. Elsted by og sogn, og i dag er stuehuset Fritidshjemmet Elstedgård. Indflytningen i Elstedhøj begynder 1. juli 1971. Det er Elstedhøj 1 - 40 med 292 lejligheder og 31 enkeltværelser.

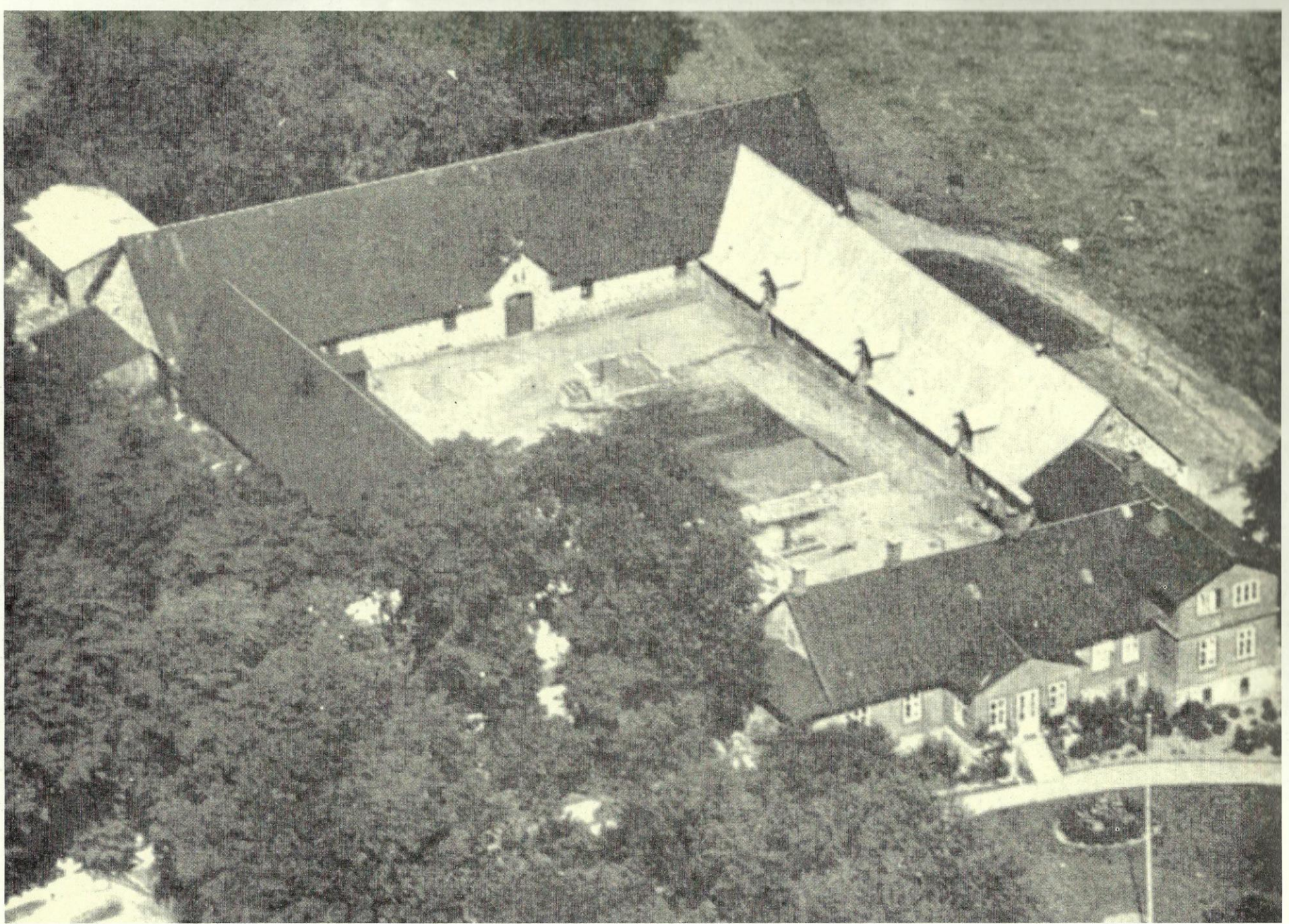

# DECEMBER

19 arbejdsdage excl. 5 lørdage

Lø	1	
Sø	2	
Ma	3	49
Ti	4	
On	5	
To	6	
Fr	7	
Lø	8	
Sø	9	
Ma	10	50
Ti	11	
On	12	
To	13	
Fr	14	
Lø	15	
Sø	16	
Ma	17	51
Ti	18	
On	19	
To	20	
Fr	21	
Lø	22	
Sø	23	
Ma	24	Juleaften 52
Ti	25	Juledag
On	26	2. Juledag
To	27	
Fr	28	
Lø	29	
Sø	30	
Ma	31	1

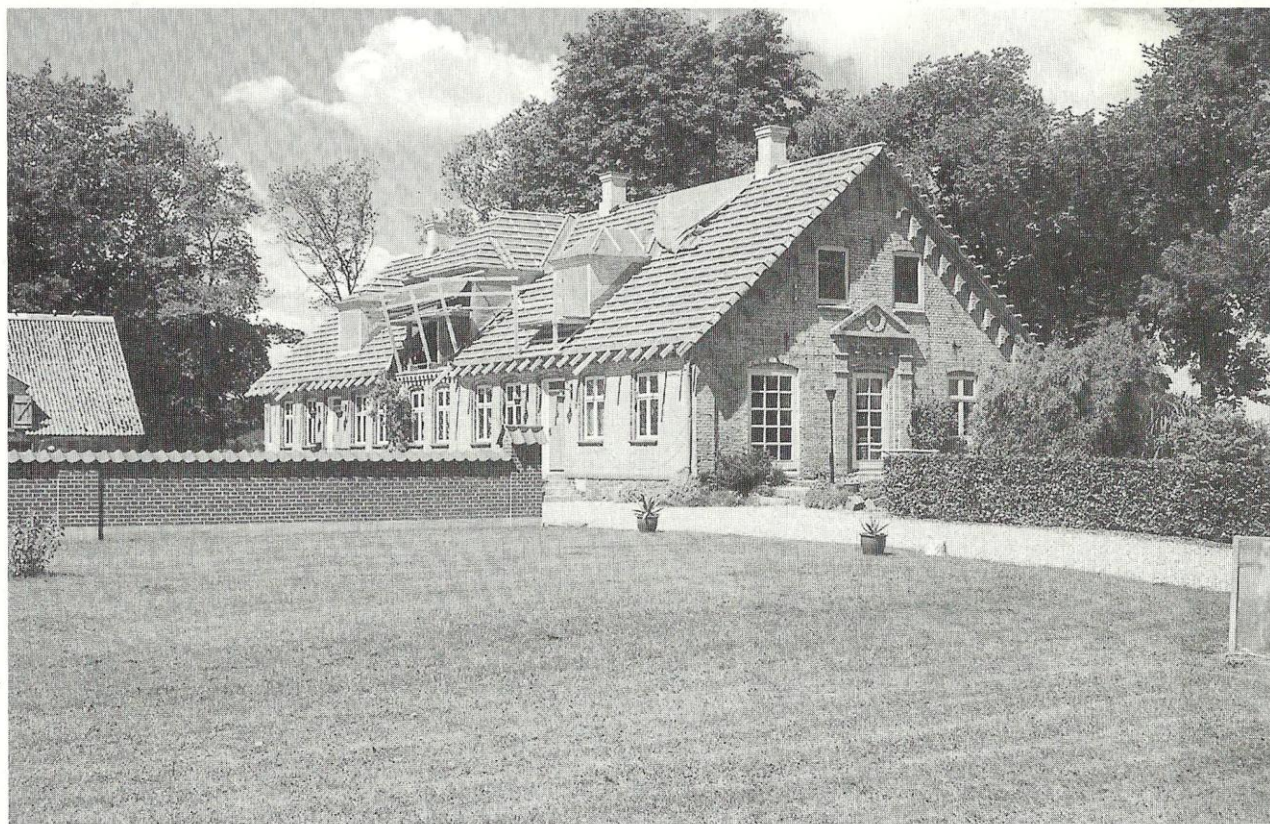

## Elevgaard, Elev by og sogn

Hovmuren 5, matrikel 7a.

Oprindelig fæstegård under Skaarupgaard, hvorfra den blev købt til selveje i 1848 af den daværende fæster Jens Sørensen. Han havde overtaget gården fra sine forældre og overdrog den i 1875 til sin svigersøn senere sognefoged i Elev, Rasmus Nielsen. I 1917 blev den solgt til Anton Marius Trige, der i 1921 solgte til Chr. Rasmussen. 1924 blev den overtaget af Gunnar Ovesen. Arne Kaa købte Elevgaard i februar 1973. Han driver gården til 1987, hvor hans datter og svigersøn forpagter den. Den 1. marts 1994 overtager svigersønnen Peter Rasmussen gården.

Elevgaard er en femlænget gård – oprindeligt var de tre længer sammenhængende og i bindingsværk med

stråtag. I 1934 anføres, at den vestlige sidelængde har indeholdt værelser til folkene samt hestestald, den østlige kostald og længen mod nord ko- og svinestald. Derudover har der været hønsehus og en sydlig længe opført som lade.

Jorden blev dyrket i almindelig vekseldrift og havde en besætning på 35 malkekøer, 1 tyr og 20 ungd kreaturer. Alle anføres i 1934 at være rød dansk malke race. Mælken leveres til Lisbjerg Andelsmejeri.

Der holdes 6 arbejdsheste og leveres 300 slagtesvin om året, pattegrisene indkøbes. Der hører et fjerkræhold på ca. 80 høns til gården. Elevgaard er i 1948 på 85 tdr. land. Stuehuset er løbende renoveret både i 1973, 84 og sidst i 1995. I 1991 er der bygget ny stor svinestald. Der er de senere år købt jord fra Noruplund og Østerhaab til gården.

