

# Kalender 2000

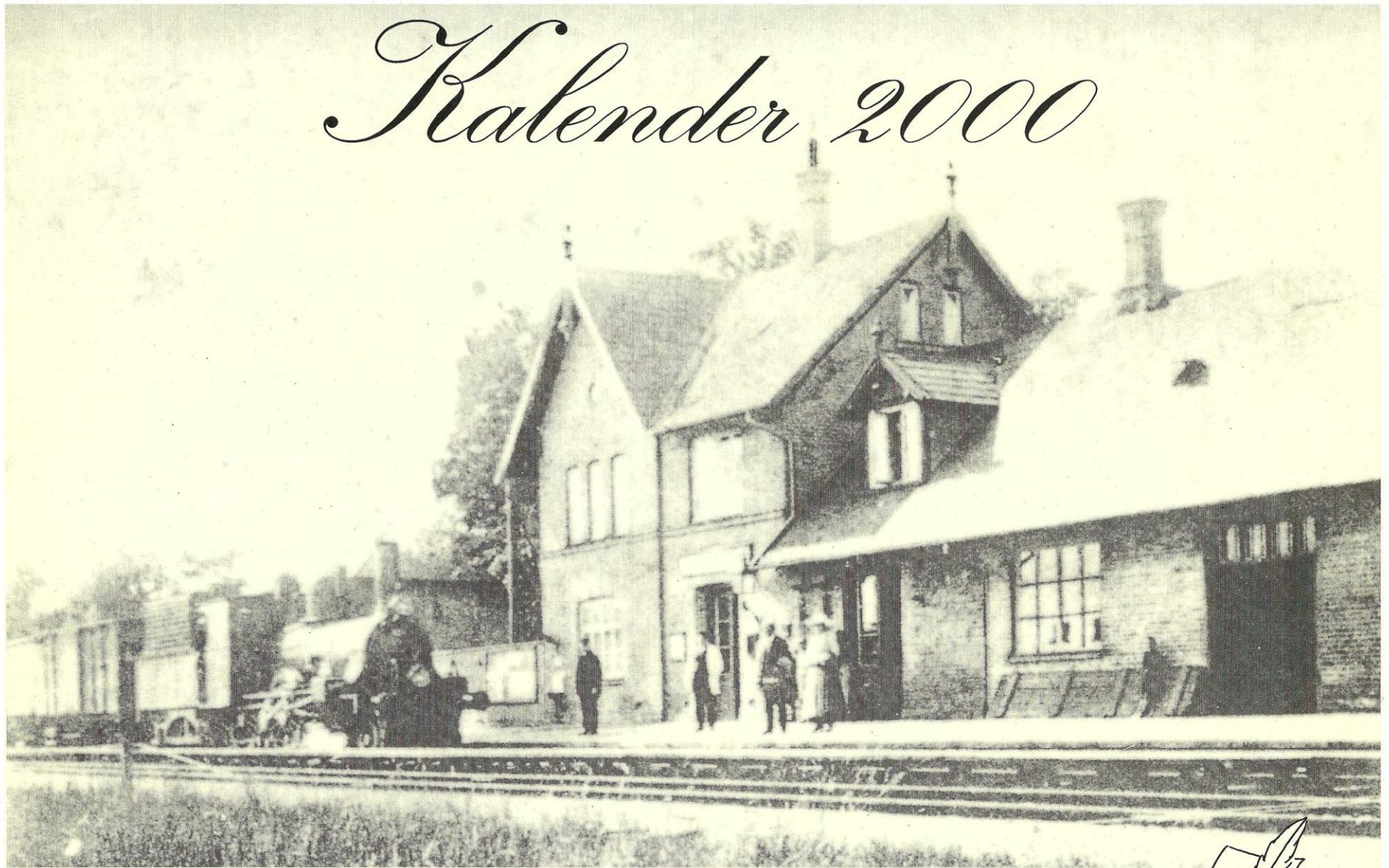

**Lystrup-Elsted-Elev Lokalhistoriske Samling**



# Kalender 2000

Lokalhistorisk kalender for år 2000 er bygget op over en samling postkort fra omkring 1920'erne og fremefter. Udover de gamle billeder er der i år også billeder fotograferet i sommeren 1999.

Vi har bestræbt os for at få præcist det samme udsnit som ses på de gamle foto. Arkitektstuderende Lasse Haldrup Juul har taget alle billederne fra Lystrup.

Bente Hintze og Anders Sørensen har været drivkraften i erindringerne om hvert af miljøerne.

Med deres selvoplevede viden har de gjort det muligt at finde mange interessante facts frem.

I år har kalenderudvalget bestået af:

Marianne Vasard Nielsen (arkivleder)  
Elstedvænge 27, 8520 Lystrup

Lasse Haldrup Juul,  
Elstedhøj 34, 3. th., 8520 Lystrup.

Bente Hintze Gyldenløv,  
Møgelgårdsvej 61, 8520 Lystrup

Anders Sørensen  
Hasselhaven 21, 8520 Lystrup.

Luftfotoet af Elsted Sogn er fotograferet af: JW Luftfoto.  
Kalenderen er i år trykt lokalt hos:  
Industri-Trykkeriet A/S, Lystrup,

Jeg vil gerne her takke alle der har givet oplysninger og gode råd for støtte til arkivet.

En særlig tak skal lyde til min mand organist ved Elsted kirke Peer Kjær Andersen for hjælp på computeren både med kalenderen og kalenderudstillingen i forbindelse med Arkivernes Dag 1999.

Arkivet vil gerne takke følgende, der har tegnet støtteabonnement på kalenderen og dermed gjort udgivelsen mulig:

Terma Elektronik A/S · Djurslands Bank  
Fa. Henning V. Jensen · Super Brugsen

På Lystrup-Elsted-Elev Lokalhistoriske Samlings vegne

  
Arkivleder

# *Fra Landsby til Stationsby*

Ser vi tilbage på Lystrup by finder vi den i 1763 omtalt med 5 gårde og et hus. Dr. Phil. Marius Kristensen, der er født i Lystrup i 1869 skriver om sin barndomsby: "Byen bestod af 7 gamle gårde og nogle huse; de 7 gårde var: Hovgården, Lystruplund, Møgelgården, Enggården, Kirstinelund, Lægården og Østergården. Livet i Lystrup på denne tid har været tæt knyttet til landbruget. Helt frem til 1870'erne er denne tendens klar i folketællinger og kirkebøger.

Omkring 1880 viser folketællingerne derimod et markant skifte. Der er nu kommet nye erhverv til Lystrup, en stationsmester, en tækkemand, en gæstgiver, en sypige og en banevogter, og der bor nu omkring 425 mennesker i byen. Denne udvikling skyldes i høj grad at Lystrup fik en jernbanestation. Andre steder opførtes stationen på steder, hvor der var en aktiv by i udvikling, f.eks. Odder eller Haslev, men i Lystrup var det stationen, der gav mulighed for vækst og udvikling.

Før jernbanen havde meget trafik gået udenom Lystrup

enten over Egå eller Elsted, Elev og Skejby, da det var kirkevej for sognets præster.

Det næste store skred i udviklingen i Lystrup skete da vejen over mosen blev anlagt i slutningerne af 1930'erne og åbnet i 1939. Vejen fik ikke den store betydning med det samme blandt andet på grund af krigen med blandt andet vareknaphed og meget lidt nybyggeri.

Efter krigen blev byen imidlertid hurtigt større og i 1954 grundlagde G.A.L. Thorsen den første større industri-virksomhed i Lystrup, en stålvaskefabrik. I 1963 er befolkningen steget til ca. 1000 mennesker, og Elsted Kommune laver dispositionsplan for parcelhusområder og nyt skolebyggeri. I 1970 indlemmes Elsted og Elev Kommune i Århus Storkommune.

I 1999 blev Lystrup Skoles 25 års jubilæum fejret og Lystrup Kirkes 10 års jubilæum, og området 8520 har nu 3 kirker, 3 skoler, lokalcenter, bibliotek og idrætscenter og der bor ca. 12.000 mennesker.

# JANUAR

21 arbejdsdage excl. 5 lørdage

Lø	1	Nytårsdag 52
Sø	2	
Ma	3	1
Ti	4	
On	5	
To	6	Hellig 3 konger
Fr	7	
Lø	8	
Sø	9	
Ma	10	2
Ti	11	
On	12	
To	13	
Fr	14	
Lø	15	
Sø	16	
Ma	17	3
Ti	18	
On	19	
To	20	
Fr	21	
Lø	22	
Sø	23	
Ma	24	4
Ti	25	
On	26	
To	27	
Fr	28	
Lø	29	
Sø	30	
Ma	31	5



## "Rio" og "de små huse" ved baneoverskæringen

Den gamle baneoverskæring mellem bygaden og jernbanen. Før Sønderskovvej blev anlagt fortsatte Bygaden over i Munkhøj via Møgelgårdsvej 1, - og baneoverskæringen lå lidt forskudt for dagens overskæring med Sønderskovvej. Forrest i billedet der er fra ca. 1908 ses baneformand Hintze. Husene bag ham er landsbysmedjen med tilhørende bolig. Smedjen var oprindelig gårdmændenes smedje, og den lå på grænsen mellem Egå og Elsted sogne, det fortælles at grænsen gik gennem ambolten, således at smeden kunne stå i Elsted og smede i Egå. Dengang hørte Egå til Randers Amt og Elsted til Århus Amt, så der fortælles mange anekdoter om, hvor smeden, afhængig

af skatteprocenten i de to amter, følte sig hjemme. Det høje hus lidt til venstre er "RIO" (I dag Munkhøj 22). Dette hus er oprindelig bygget af gamle jernbanesveller. Der boede 3 familier i huset. Huset blev kaldt "Dykkerhuset" og det siges, at det tidligere har været fattighus. Foran de tre små huse, mellem Sønderskovvej og Møgelgårdsvej 1a-d, ligger i dag et parcelhus, der oprindeligt er bygget som klubhus for gymnastikforeningen. Dengang lå boldbanerne, hvor Lystruplund ligger i dag. Har nogle af læserne yderligere oplysninger, hører arkivet gerne om det.



Gadeparti i Lystrup.

# FEBRUAR

21 arbejdsdage excl. 4 lørdage

Ti	1	
On	2	
To	3	
Fr	4	
Lø	5	
Sø	6	
Ma	7	6
Ti	8	
On	9	
To	10	
Fr	11	
Lø	12	
Sø	13	
Ma	14	7
Ti	15	
On	16	
To	17	
Fr	18	
Lø	19	
Sø	20	
Ma	21	8
Ti	22	
On	23	
To	24	Skuddag
Fr	25	
Lø	26	
Sø	27	
Ma	28	9
Ti	29	



## Toget med ledvogter huset og skrædderens hus

Toget her er på vej til Grenå fra Århus. Banen blev åbnet den 1. december 1877 og var privatbane mellem Århus og Ryomgård. Banen blev dog ingen større succes. I 1879 blev banen "lænket sammen med Randers - Grenå Banen" på regeringens bud, og underlagt DSB. Nærbanen Århus - Hornslet blev indviet den 4. august 1979.

Til højre er det gamle ledvogterhus, der ligger der endnu (Sønderskovvej 10). Her boede på det tidspunkt baneformanden med sin kone, der var ledvogterske. Huset til venstre er Skrædderens hus, i dag ligger det på Møgelgårdsvej 1 d. Her boede Skrædder N.P. Nielsen,

der sammen med sin kone fru Sørine drev en skrædderforretning indtil slutningen af 50'erne. De havde en stor hånddrevet rulle på loftet, hvor man kunne få rullet sit vasketøj.

Langs banelinien var der små lodder, hvor folk kunne dyrke deres grøntsager til privat brug. Det sørgede for at holde området langs banen, og gav samtidig haveejerne grøntsager til eget forbrug. Lodderne var attraktive og strakte sig langs banelinien fra Østbanen til Hornslet. Der er en lille reminiscens tilbage nedenfor Klintegården i Århus, hvor der i dag er kolonihaver.

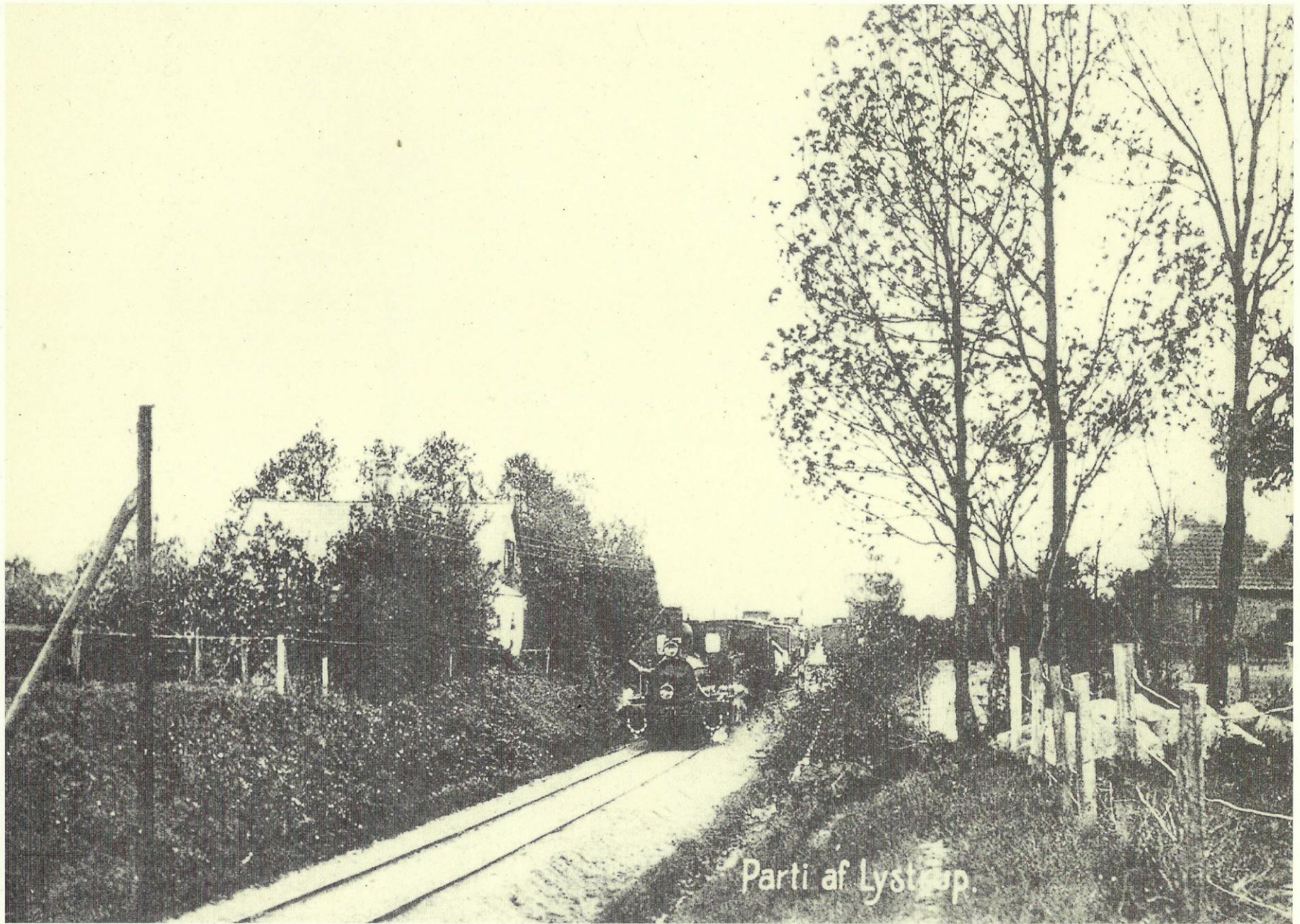

Parti af Lystsp.

# MARTS

23 arbejdsdage excl. 4 lørdage

On	1	
To	2	
Fr	3	
Lø	4	
Sø	5	Fastelavn
Ma	6	10
Ti	7	
On	8	
To	9	
Fr	10	
Lø	11	
Sø	12	
Ma	13	11
Ti	14	
On	15	
To	16	
Fr	17	
Lø	18	
Sø	19	
Ma	20	12
Ti	21	
On	22	
To	23	
Fr	24	
Lø	25	
Sø	26	Sommertid begynder
Ma	27	13
Ti	28	
On	29	
To	30	
Fr	31	

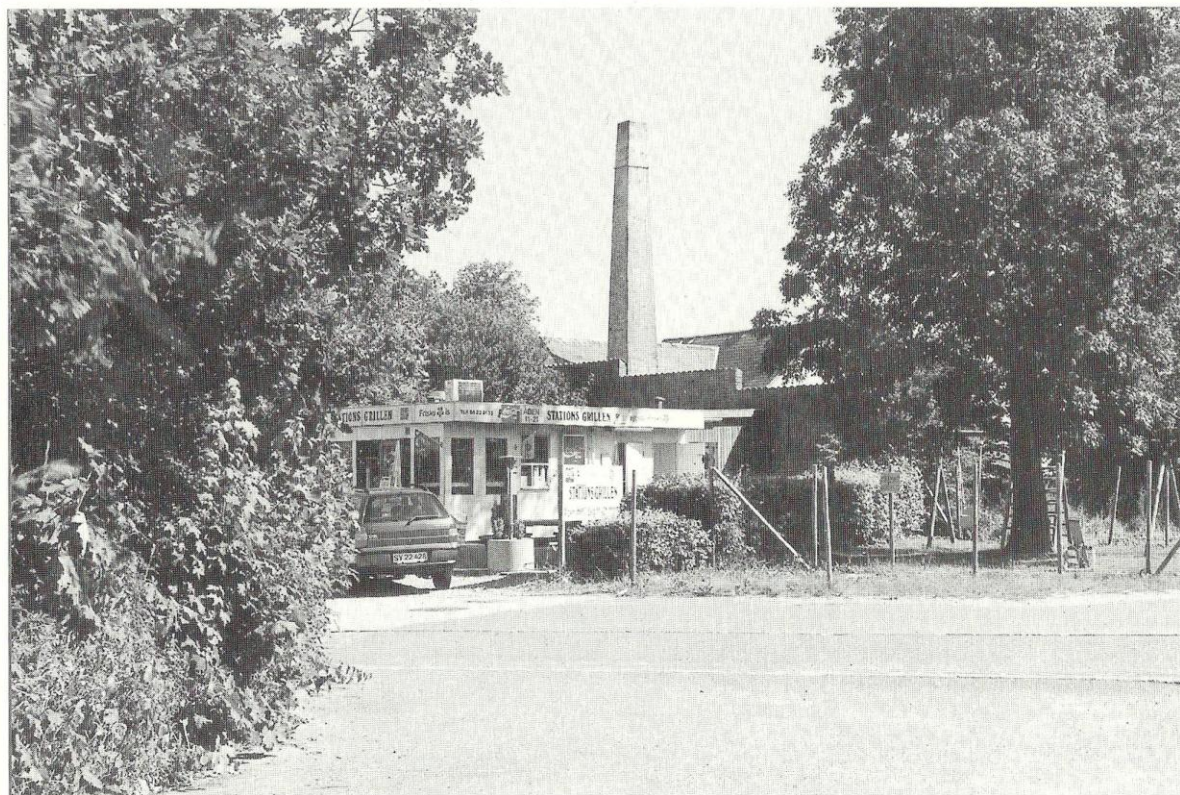

## Mejeriet set fra banen

Forrest ses mejeribestyrerens bolig, dernæst mejeriet med den høje skorsten og sidst "Ostehuset". Lystrup Andelsmejeri blev oprettet af en kreds af egnens landmænd i 1888. Mejeriet producerede både mælk, smør og ost. I 1934 gik man over til at tappe mælk på flasker, og i 1938 holdt mejeriet 50 års jubilæum. Fra begyndelsen af 1940'erne gik det tilbage for mejeriet. Man opgav den lokale mælkehandel og blev leverandør under De Forenede Mejerier i Århus. Lystrup Andelsmejeri ophørte i 1956, hvorefter Århus Hørkram købte bygningerne og oprettede en filial i Lystrup. Victor Hoffmann, der bl.a. var lokalmeddeler

fra Lystrup til Århus Stiftstidende, var i mange år driftsleder på Århus Hørkram, der bl.a. fremstillede sprøde løg og syltede grønne agurker. Hvor Stationsgrillen ligger i dag, lå der i hvert tilfælde i fyrrene og op til sidst i 60'erne et stort pakhus, det hørte til Købmandsforretningen overfor. Her opbevarede alt fra kul, koks og gasflasker til bindegarn og landbrugsartikler. Århus Hørkram beskæftigede mange Lystrup - kvinder, der var med til at fabrikere det meste af hvad det store Århus - firma bruger af halvfabrikata til salater, frugt-konserver samt surt og sødt til husholdningerne.



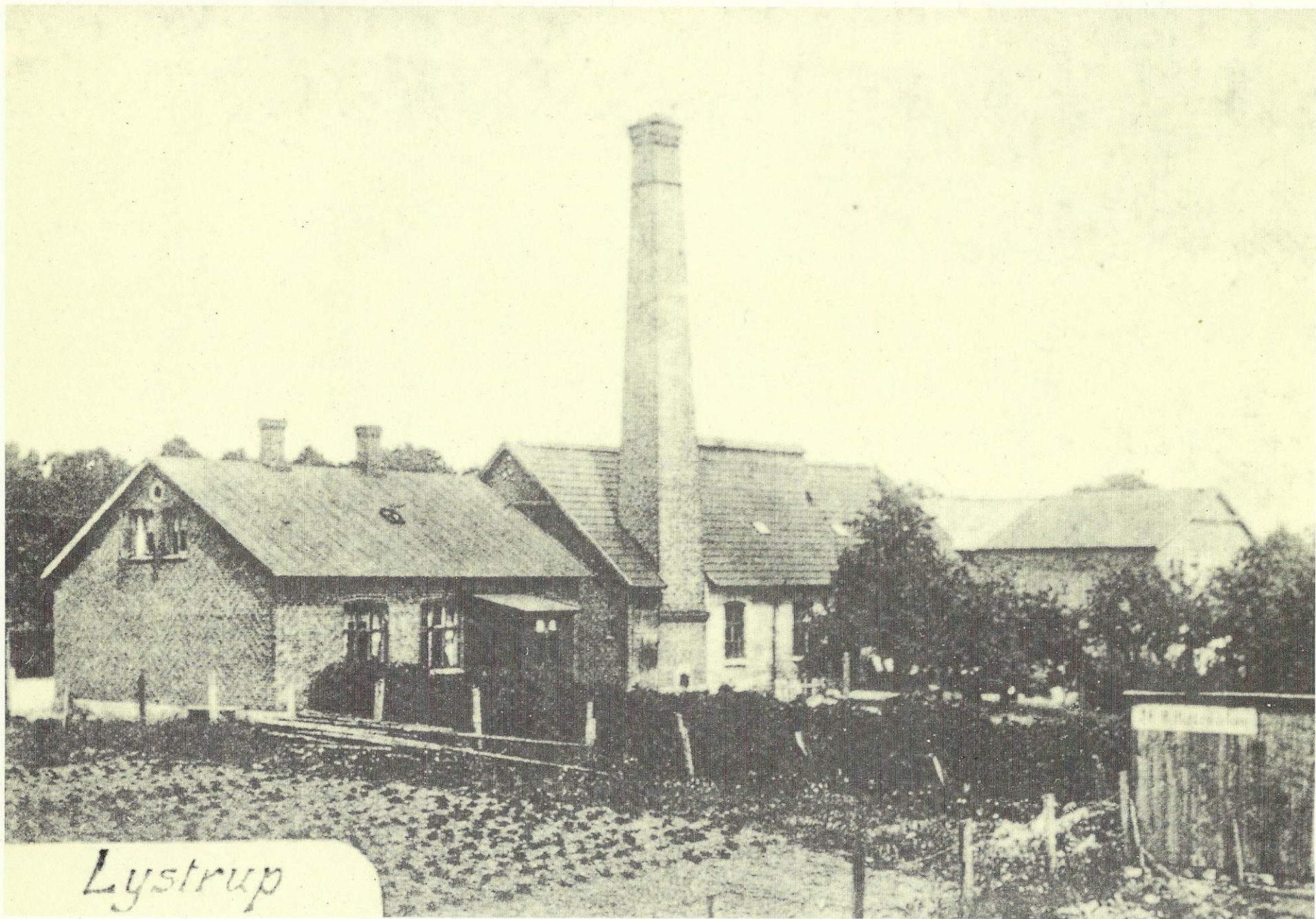

*Lystrup*

# APRIL

17 arbejdsdage excl. 5 lørdage

Lø	1	
Sø	2	
Ma	3	14
Ti	4	
On	5	
To	6	
Fr	7	
Lø	8	
Sø	9	
Ma	10	15
Ti	11	
On	12	
To	13	
Fr	14	
Lø	15	
Sø	16	Falmes. - Margrethe II
Ma	17	16
Ti	18	
On	19	
To	20	Skærtorsdag
Fr	21	Langfredag
Lø	22	
Sø	23	Påskedag
Ma	24	2. påskedag 17
Ti	25	
On	26	
To	27	
Fr	28	
Lø	29	
Sø	30	

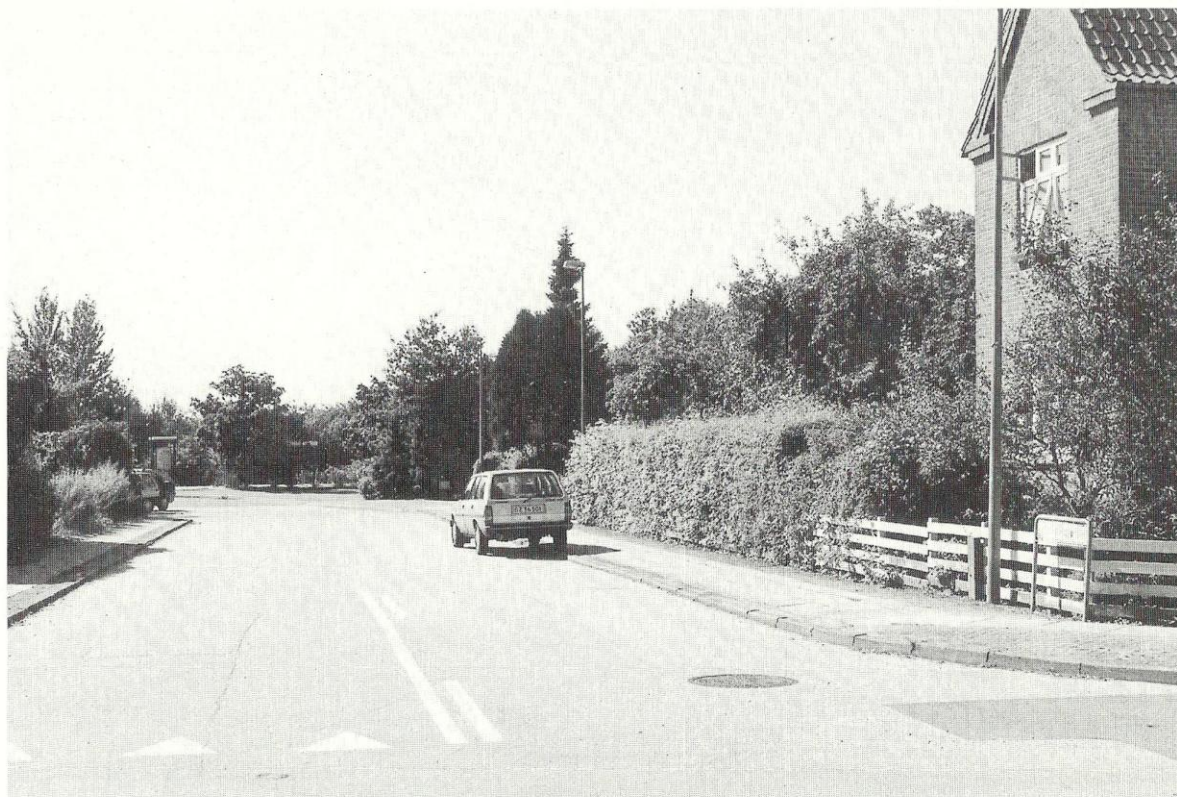

## Stationsgade ned mod stationen

Stationsvej set fra bygaden (år 1945-50), bagest ses stationen, der er bygget i 1877. Jernbanen var i sig selv en af de største arbejdspladser i Lystrup, med stationsforvalter, ledvogter, banearbejdere og portører. Der var også brevopsamlingssted på stationen. Folketællingerne fra 1880 viser at sognets første post hed Hans Christian Laursen og boede i Elsted. I 1916 opnåede Lystrup Station status som postekspedition efter adskillige ansøgninger fra prominente borgere i byen. Fra Jens Terp Laursen ved vi endvidere at de arbejdsløse samledes på stationen om vinteren i håb om at få arbejde med snekastning.

Til højre nærmest stationen var købmanden og derefter Hotel og Restauration, og i gavlen bageri, på 1. sal var der damefrisør (se maj måned).

I bygningen på hjørnet af Stationsvej og Bygaden lå TATOL. Her boede Thora og Peter Sørensen. I TATOL kunne man købe sæbe og toiletartikler og lignende, derudover var der apoteksudsalg, og Peter Sørensen var bestyrer af Elsted-Lystrup sygekasse. Fra august 1981 til august 1982, hvor sognegården i Elsted tages i brug, var der kirkekontor i bygningen Bygaden 20.

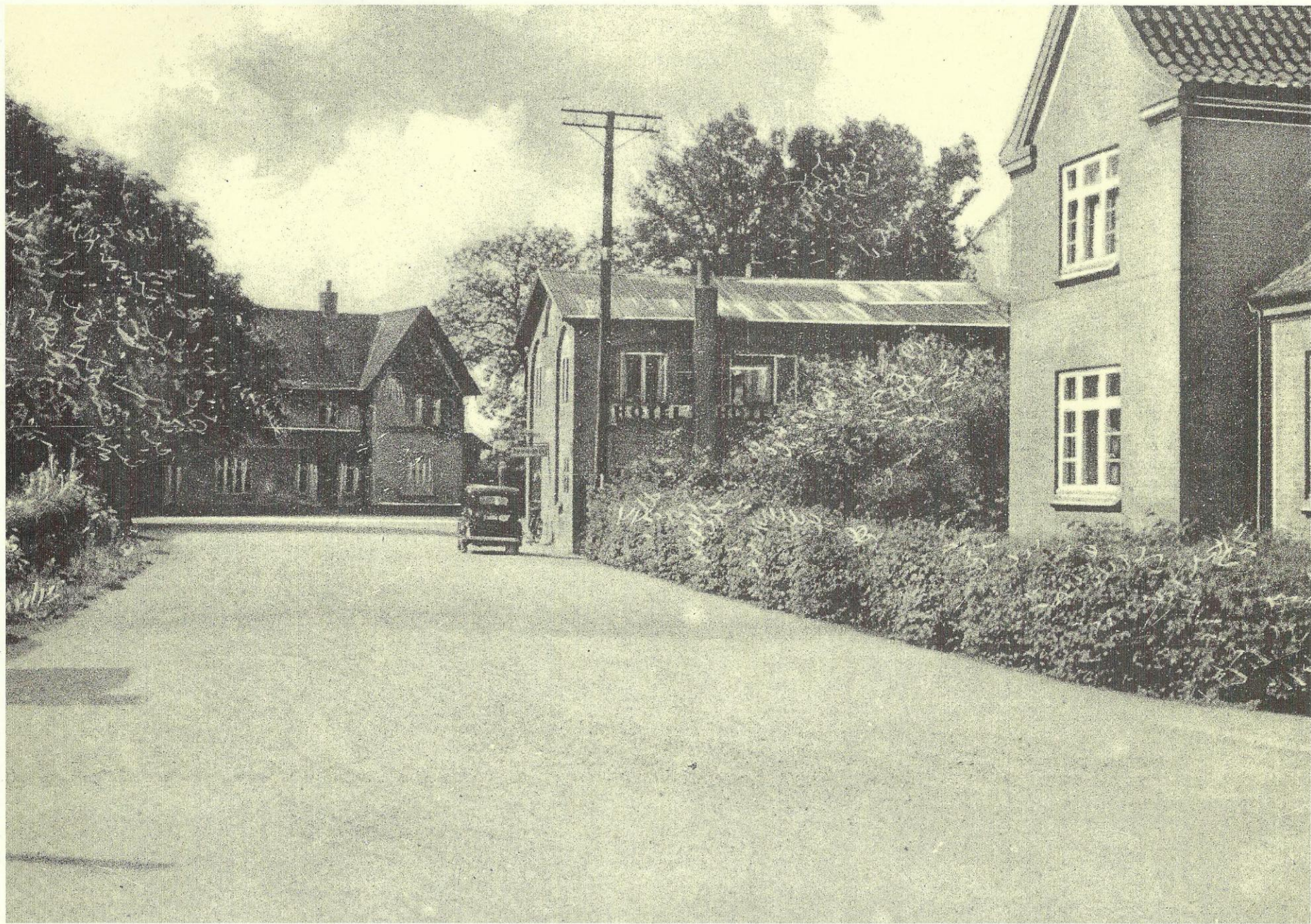

# MAJ

22 arbejdsdage excl. 4 lørdage

Ma	1	18
Ti	2	
On	3	
To	4	
Fr	5	
Lø	6	
Sø	7	
Ma	8	19
Ti	9	
On	10	
To	11	
Fr	12	
Lø	13	
Sø	14	
Ma	15	20
Ti	16	
On	17	
To	18	
Fr	19	Bededag
Lø	20	
Sø	21	
Ma	22	21
Ti	23	
On	24	
To	25	
Fr	26	
Lø	27	
Sø	28	
Ma	29	22
Ti	30	
On	31	



## Lystrup Restaurant med krohaven bagved

På stationsvejen lå den gamle Kro og Købmandsforretning, som på det tidspunkt hvor billedet er taget (ca. 1908) blev drevet af Købmand R. Lykke. I den gamle krohave var der en fin keglebane, som man ser på billedet af Have og Veranda, Lystrup Restauration. Haven blev brugt til både bespisning og udskænkning. I krohaven blev der i flere år holdt grundlovsmøder, og i Kroen blev der helt op til slutningen af 1960'erne holdt danseskole. Kroen blev bygget i 1877, samtidig med stationen. Den blev opført af Mads Hansen Høker i Lisbjerg. Den gjorde Lystrup til et yndet udflugtsmål for Århusianerne. I en lang årrække blev kroen drevet som

afholdshotel, uden ret til udskænkning af stærke drikke. Blandt ejerne huskes endnu sognerådsformand, købmand J.F.V. Buttenschøn, og Møller Steffensen, der ejede kroen fra 1946 til 1966. Hans hustru Jensine drev kroen frem til 1974, da var hun 80 år. I 1981 blev de 4 dobbelthuse på Lystrup stationsvej 4 bygget af Gudmund Nielsen.

Købmandsforretningen blev igennem årene drevet af skiftende købmænd. Blandt andet Frode Christensen (1935-1961), derefter Købmand Skærbæk og sidst Elite Købmand Svend Åge Bertelsen, hvis lejemål ophørte i foråret 1980.



LYSTRUP Kgl. privil. Kro- og Restauration.

# JUNI

19 arbejdsdage excl. 4 lørdage

To	1	Kr. himmelfart
Fr	2	
Lø	3	
Sø	4	
Ma	5	Grundlovsdag 23
Ti	6	
On	7	
To	8	
Fr	9	
Lø	10	
Sø	11	Pinsedag
Ma	12	2. pinsedag 24
Ti	13	
On	14	
To	15	Valdemarsdag
Fr	16	
Lø	17	
Sø	18	
Ma	19	25
Ti	20	
On	21	
To	22	
Fr	23	
Lø	24	Skt. Hans
Sø	25	
Ma	26	26
Ti	27	
On	28	
To	29	
Fr	30	

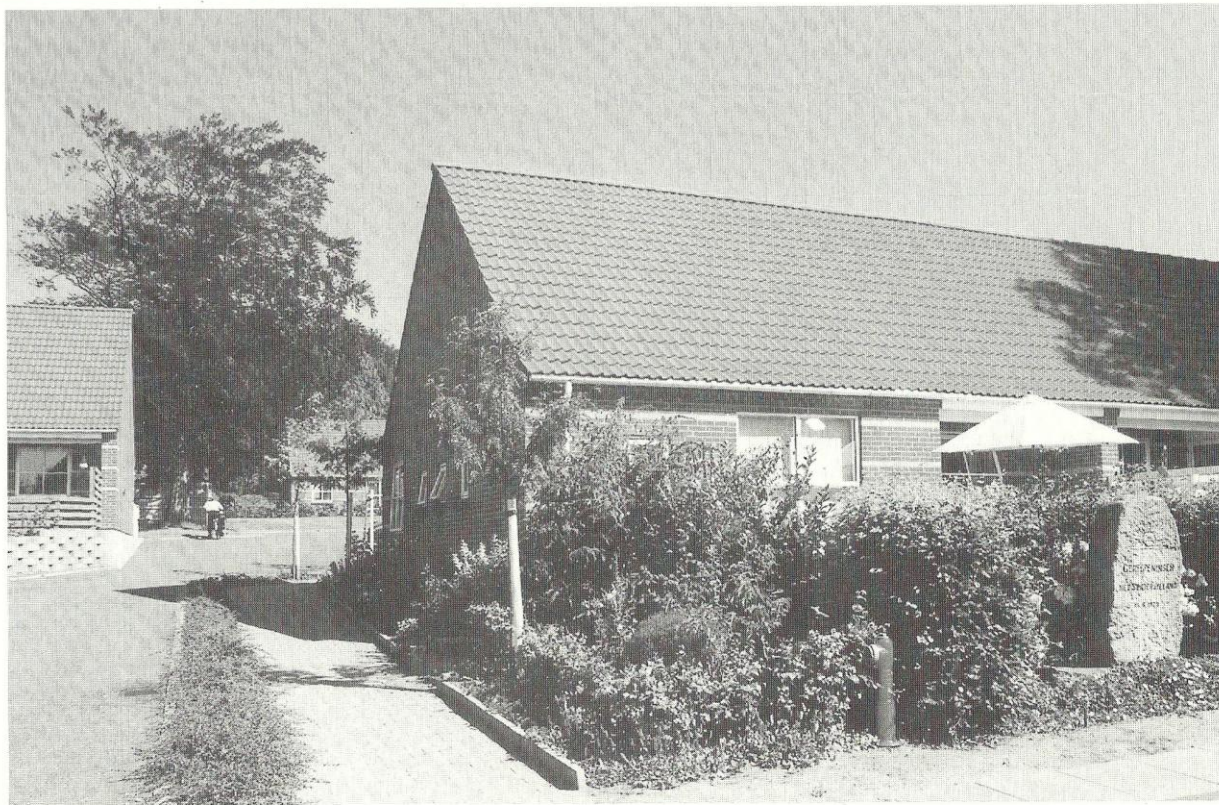

## Hvilehjemmet ved genforeningsstenen

Forrest på det gamle billede finder man Genforeningsstenen, til minde om at Sønderjylland 15. juni 1920 igen blev en del af Danmark. Historien er kort, at stenen er en mindesten for Nordslesvigs genforening med Danmark efter udlændigheden fra 1864. Efter tilbud fra sejrherrene i 1. verdenskrig stemte Nordslesvig sig hjem 10. februar 1920. Tilhørsforholdet blev fastslået ved en traktat i Paris af 5. juli 1920 mellem stormagterne og Danmark. Christian 10. underskrev 9. juli traktaten, der regnede 15. juni som skæringsdagen. 10. juli red kongen over grænsen på en hvid hest, og 11. juli mødtes kongehus, regering og rigsdag med sønderjyderne på Dybbøl. Den officielle genforeningsdag blev 15. juni og falder sammen med Valdemarsdagen.

I den store have bag stenen ligger Lystrup Hvilehjem. Bygningen er opført i ca. 1840, og der er lavet en tilbygning i 1906, så vidt arkivet er orienteret er den oprindelige villa opført af en hr. Wiekmann. I 1948 solgtes til diakon Jens Ahlmann Jensen, som oprettede et plejehjem. Han drev hjemmet i ca. 10 år, hvorefter andre drev det videre. Ahlmann beholdt selv det tilhørende gartneri, samt en byggegrund.

I juni 1990 var der planer om at bygge et erhvervscenter på grunden, og man fik af kommunen lov at nedrive hvilehjemmets bygninger. Erhvervscentret blev ikke en realitet, men i 1995-96 blev 13 nye andelsboliger bygget på arealet Bygaden 17.



# JULI

21 arbejdsdage excl. 5 lørdage

Lø	1	
Sø	2	
Ma	3	27
Ti	4	
On	5	
To	6	
Fr	7	
Lø	8	
Sø	9	
Ma	10	28
Ti	11	
On	12	
To	13	
Fr	14	
Lø	15	
Sø	16	
Ma	17	29
Ti	18	
On	19	
To	20	
Fr	21	
Lø	22	
Sø	23	
Ma	24	30
Ti	25	
On	26	
To	27	
Fr	28	
Lø	29	
Sø	30	
Ma	31	31



## Slagterforretningen, Bygaden 18 i Lystrup

Efter at jernbanen blev åbnet i 1877 kom der gang i udvikling af byen Lystrup. Jorden nord for banen og indtil skoven ejedes af Lystruplund, dyrkningen var besværliggjort af banen og blev derfor i den næstfølgende tid udstykket.

Slagteren Bygaden 18 er resultat af denne udvikling og har først været slagterhus og siden forretning.

I 1953 blev den solgt af den daværende ejer slagtermester Poulsen til Agnes og Knud Løhde Nielsen.

Forretningen drev de frem til 1983, og i den periode blev

den moderniseret løbende.

I august 1983 blev den købt af Bjarne Jørgensen, der kun havde butikken indtil 1. oktober 1985, hvor Eigil og Rie Sørensen overtog forretningen.

Eigil Sørensen har været aktiv i Erhvervsforeningen, hvor han i årene december 1993 til december 1997 var ansvarshavende redaktør på Lystrup Lokalavis. I 1995 fejrede Rie og Eigil 10 års jubilæum i forretningen, som de stadig driver.





# AUGUST

23 arbejdsdage excl. 4 lørdage

Ti	1	
On	2	
To	3	
Fr	4	
Lø	5	
Sø	6	
Ma	7	32
Ti	8	
On	9	
To	10	
Fr	11	
Lø	12	
Sø	13	
Ma	14	33
Ti	15	
On	16	
To	17	
Fr	18	
Lø	19	
Sø	20	
Ma	21	34
Ti	22	
On	23	
To	24	
Fr	25	
Lø	26	
Sø	27	
Ma	28	35
Ti	29	
On	30	
To	31	

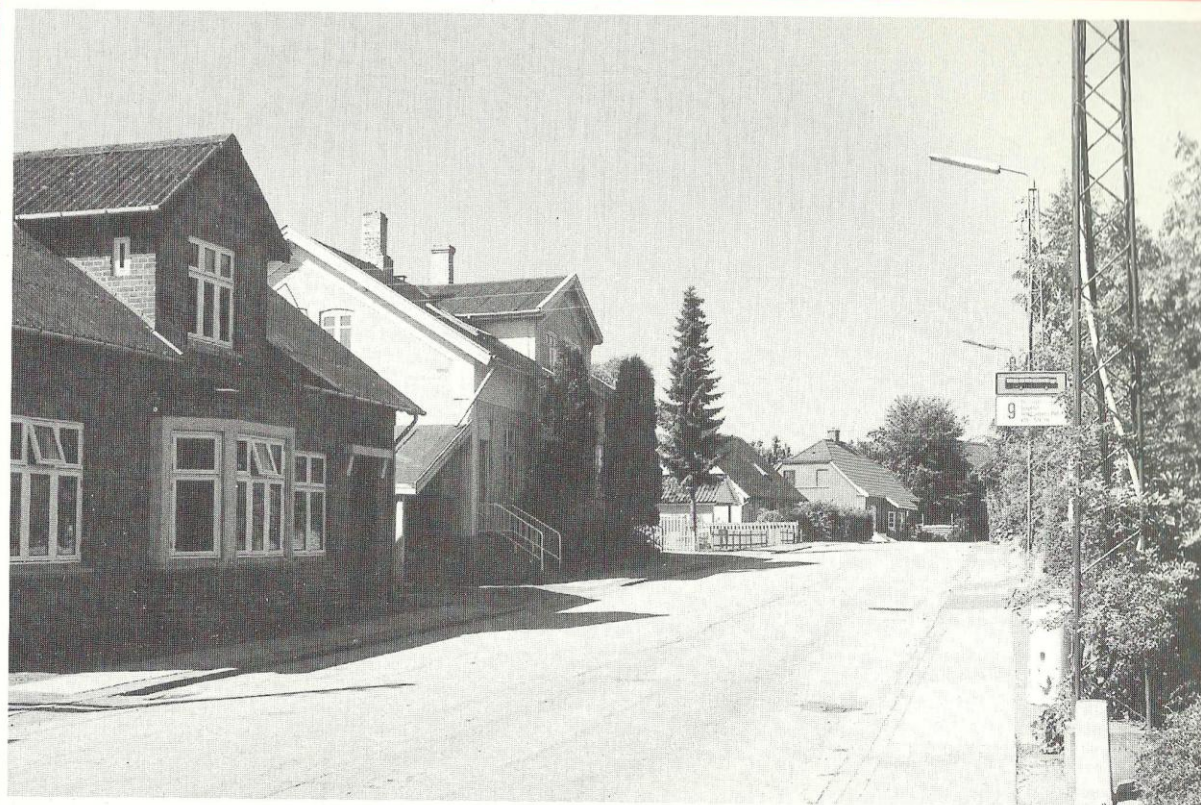

## Bygadens søndre side, set mod vest

Nærmest ser vi Bygaden 16, "Skovvang". Huset er opført i 1918-1919 af bager S. Sørensen, som havde et Rugbrødsbageri. I 1920 købte tømrer Møller huset, og hans hustru havde mælke- og brødsalg der i flere år. Bag Skovvang ses Bygaden 14, der var Lystrup Telefoncentral. Centralen blev oprettet i 1917 med 11 abonnenter. Kathinka Thorup, gift Jacobsen bestyrede centralen fra starten indtil den 1. april 1964, hvorefter hendes svigerdatter Inger Buch Jacobsen overtog hvervet. Telefoncentralen blev med 437 abonnenter den 29. juni 1967 overført til Skæring central, hvorefter huset sælges til privat beboelse.

Bygaden 12, ses ikke på billedet fra 1933 til 1943 havde Richard og Agnes Laier Cykelhandel og benzinsalg af Shell benzin, fra denne ejendommen.

I det hvide hus med 2 skorstene, Bygaden 10 boede malermester Demstrup. Fra omkring 1950 var der en iskiosk på ejendommen.

På højre siden af vejen ses frisørskiltet ved det hvide stakit, her boede frisør Niels Sørensen.



# SEPTEMBER

21 arbejdsdage excl. 5 lørdage

Fr	1	
Lø	2	
Sø	3	
Ma	4	36
Ti	5	
On	6	
To	7	
Fr	8	
Lø	9	
Sø	10	
Ma	11	37
Ti	12	
On	13	
To	14	
Fr	15	
Lø	16	
Sø	17	
Ma	18	38
Ti	19	
On	20	
To	21	
Fr	22	
Lø	23	
Sø	24	
Ma	25	39
Ti	26	
On	27	
To	28	
Fr	29	
Lø	30	



## Krydset mellem Lystrupvej og Bygaden

Hvor der i dag er lægehus, lå før i tiden Karen og Marius Jørgensens hus, Karen Jørgensen havde brødsalg og Marius Jørgensen kørte med hestetrucken mælkevogn og solgte mælk til folk i byen, dengang fik man mælk i potmål og ikke i flasker eller papkartoner som i dag. Tidligere var ejendommen ejet af slagter Thøgersen, der havde slagterhus og slagtede for egnens gårdmænd.

Næste hus var det gamle Afholdshotel (først var det Højskolehjem, som blev drevet af Hr. og Fru Raunslund) der blev holdt fester, runde fødselsdage og meget mere. I midten af 50'erne var der i nogle år pensionat hvor

bl.a. medarbejdere på Thorsens fabrik spiste deres måltider, som blev lavet af Ellinor Søndergaard Jensen, spec. bøf med bløde løg, gik der ry om. Først i 60'erne overtog Handelsbanken huset og indrettede Lystrups første bank der, senere åbnede Videobanken, nu er der privatbolig.

På modsat side ses købmand og isenkram forretningen, der i dag er farvehandel.

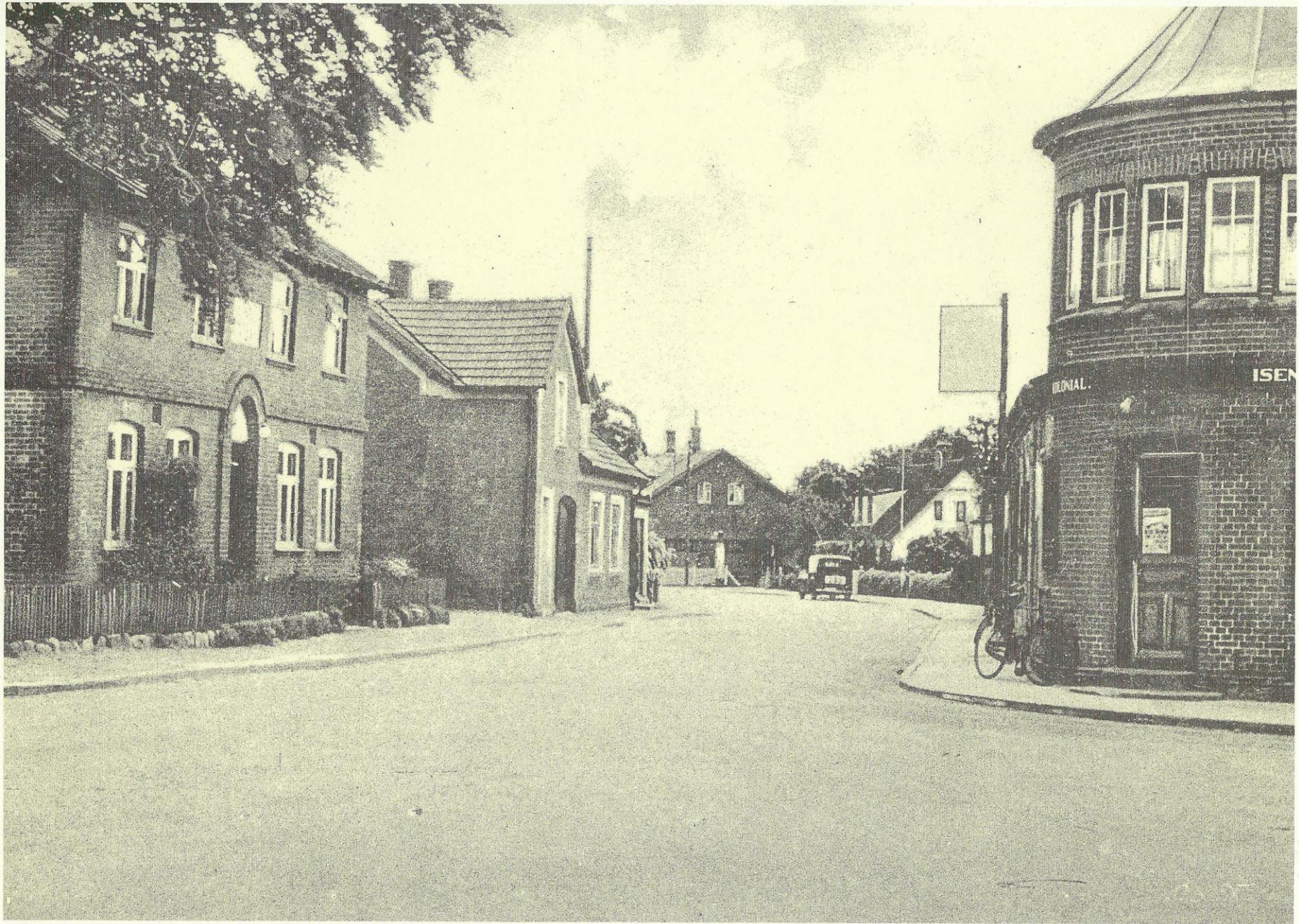

# OKTOBER

22 arbejdsdage excl. 4 lørdage

Sø	1	
Ma	2	40
Ti	3	
On	4	
To	5	
Fr	6	
Lø	7	
Sø	8	
Ma	9	41
Ti	10	
On	11	
To	12	
Fr	13	
Lø	14	
Sø	15	
Ma	16	42
Ti	17	
On	18	
To	19	
Fr	20	
Lø	21	
Sø	22	
Ma	23	43
Ti	24	
On	25	
To	26	
Fr	27	
Lø	28	
Sø	29	Sommertid slutter
Ma	30	44
Ti	31	

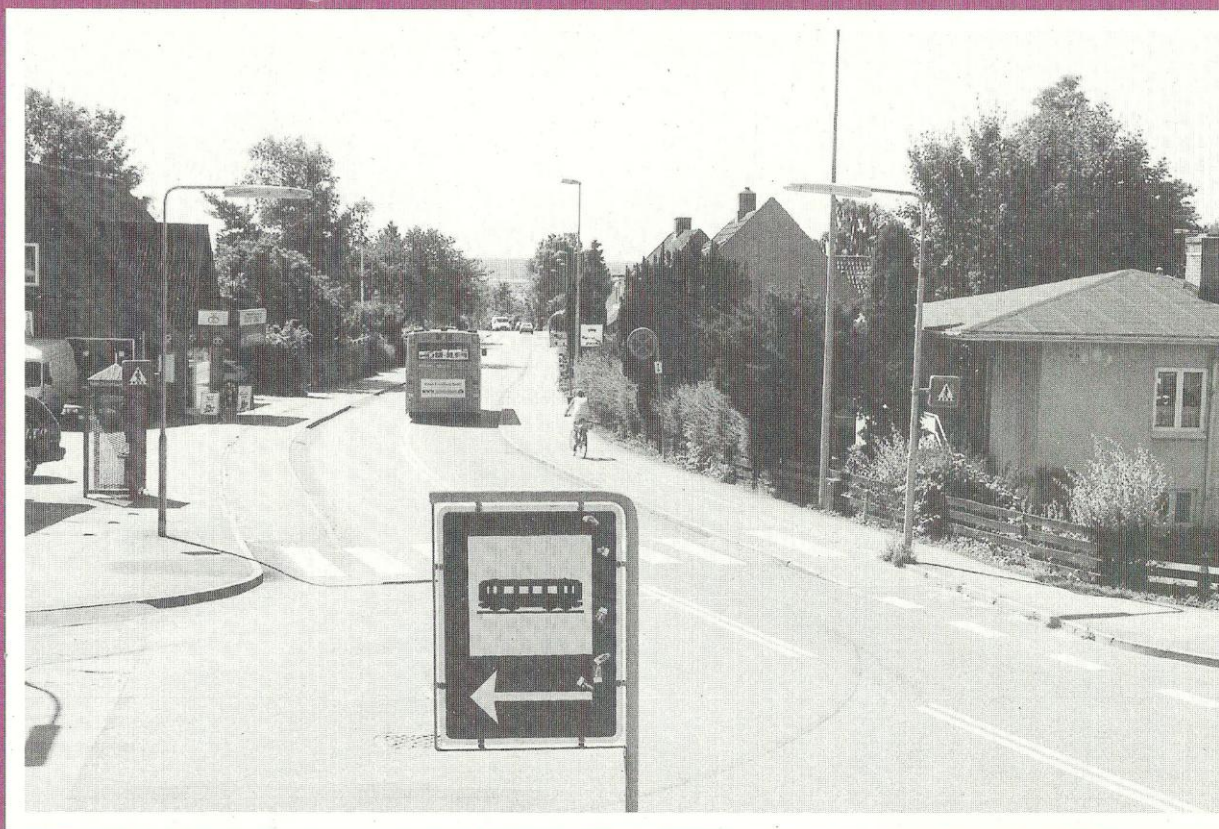

## Sønderborg nedrevet i 1938

Villa "Sønderborg" ejedes i 1915 af bankdirektør i Mørke, Bisgaard Jensen. Omkring 1920 af tidligere gårdejer Peder Jørgensen, senere af tidl. Gårdejer Anton Filt og sidst af sognerådsformand, Købmand Buttenschøn. Huset på hjørnet af den nuværende Lystrupvej og Lille Elstedvej blev nedrevet i 1938, for at give plads for Århusvejens udvidelse i forbindelse med vejen over mosen. I stedet opførte Købmand Buttenschøn den nuværende bungalow på hjørnegrunden. Her boede Buttenschøns datter Inger indtil for få år siden. I det første af de to murermeisterhuse på højre hånd boede Jenny Nielsen, her er i dag Lystrup Køreskole. I det næste hus boede elektriker Niels Nielsen, han købte huset mellem jul og nytår 1944, og havde elektriker

virksomhed der i mange år, i 70'erne byggede han hus på Kærløkken, hvor han bor i dag. Vejen over mosen blev anlagt i 1938 og indviet den 1. juni 1939. Det store arbejde blev muliggjort af den såkaldte 30-millioners lov. Vejby-Risskov og Elsted Kommunes vejudvalg rejste sammen med amtsvejinpektøren til København, hvor man i forhandling med socialministeriet opnåede tilsagn om tilskud til projektets gennemførelse. Vejanlægget var projekteret til i alt at koste 495.000 kr. I en avisartikel fra 1939 skrives: "At arbejdet kom i gang skyldes ikke mindst de dygtige mænd, der sad i sognerådet i pågældende periode. Særlig arbejdede vejudvalgets formand murermester A. Jacobsen og sognerådformand Buttenschøn for sagen." På modsat side af vejen ses benzinstandere hos købmandsforretningen på hjørnet.



# NOVEMBER

22 arbejdsdage excl. 4 lørdage

On	1	
To	2	
Fr	3	
Lø	4	
Sø	5	
Ma	6	45
Ti	7	
On	8	
To	9	
Fr	10	
Lø	11	Morten Bisp
Sø	12	
Ma	13	46
Ti	14	
On	15	
To	16	
Fr	17	
Lø	18	
Sø	19	
Ma	20	47
Ti	21	
On	22	
To	23	
Fr	24	
Lø	25	
Sø	26	
Ma	27	48
Ti	28	
On	29	
To	30	

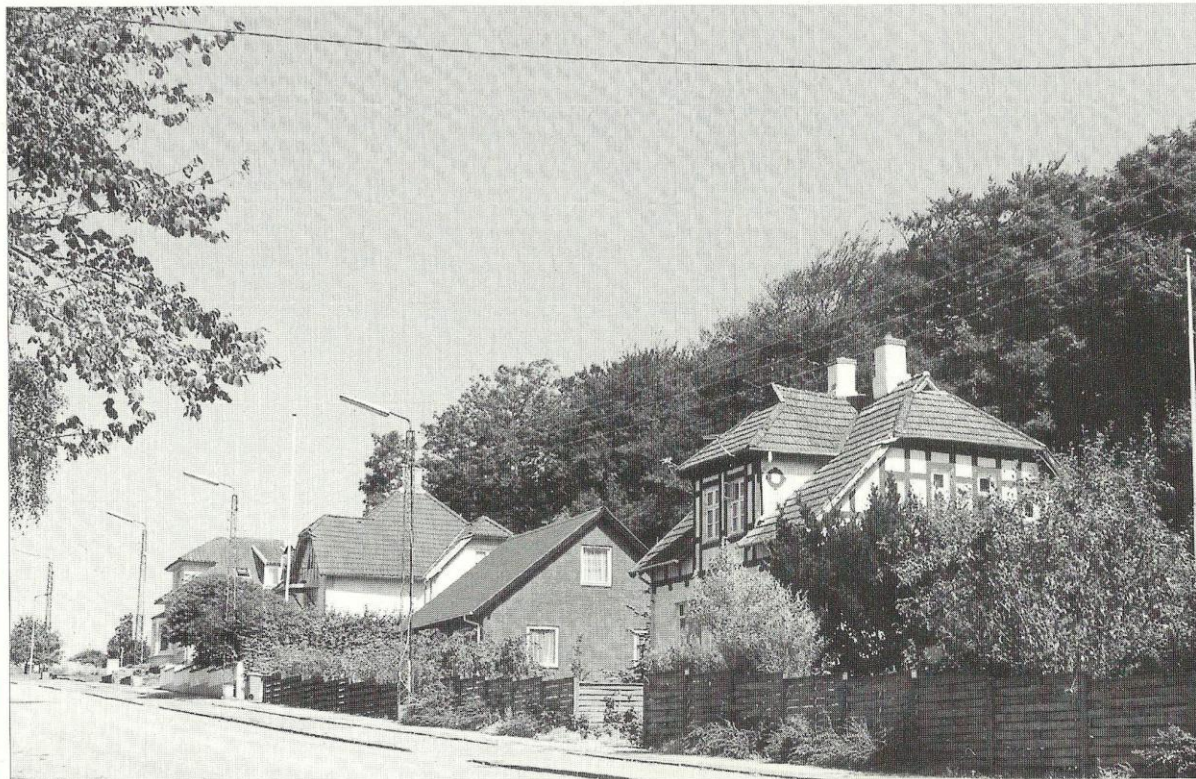

## Villa Egebo – op ad Lystrupvej

Lystrupvej, dengang Elstedvej, langs Sønderskov, som er fredskov.

Begrebet fredskov stammer fra 1805 hvor staten indførte fredskovforordningen med skrappe regner for den private skovdrift. Baggrunden var frygt for træmangel.

Skove med høje træer blev fredskov, som ikke måtte ryddes og som skulle beskyttes mod husdyr gennem hegning. Fredskovforordningen indledte det selvstændige skovbrug adskilt fra landbruget, sådan som vi kender det i dag.

Nærmest villa "Egebo" Lystrupvej nr. 248. Egebo bygget 1909 og er i dag fredet. Dernæst ses villa "Solbakken" nr. 252, hvor arkivet fra 1915 har opført ejeren til forsikringsagent S. Røjen. Længere oppe af vejen finder

man villa "Højbo", Lystrupvej 254, er opført omkring 1911. Fra 1955-1965 boede vognmand Børge Mikkelsen og i dag er der de Signfrisor, drevet af Grete og Karl Emil Madsen. Bygningen har også været farvehandel ejet af Jens Christian Jensen Lystrup Farver. Arkivet har et billede fra opførelsen af villa Højbo, hvor 4 håndværkerne har taget opstilling foran huset, bl.a. murer Gustav Adolf Pedersen, Elsted, Jens og Rasmus Nielsen "Stold" fra Trige og den sidste hedder Skovbo. Bagest skimtes Lystrup vandværks pumpestation. Først i 1970 ved kommune sammenlægningen med Århus Kommune fik alle huse adgang til fælles vand. Før den tid var det ofte private boringer der – ligesom i dag på isoleret liggende gårde – der sørgede for vandforsyningen.



- fra Lystrup

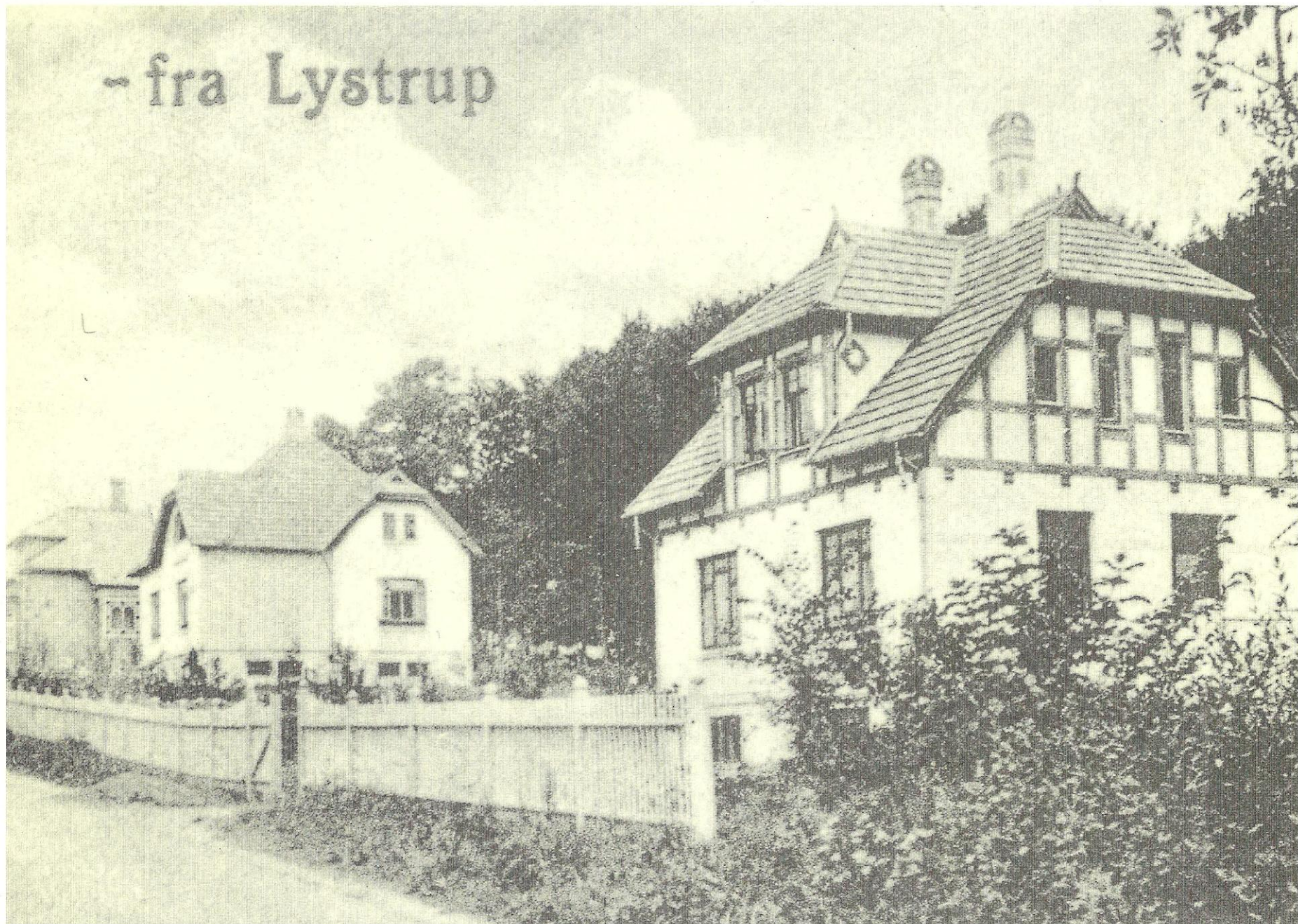

# DECEMBER

19 arbejdsdage excl. 5 lørdage

Fr	1	
Lø	2	
Sø	3	
Ma	4	49
Ti	5	
On	6	
To	7	
Fr	8	
Lø	9	
Sø	10	
Ma	11	50
Ti	12	
On	13	
To	14	
Fr	15	
Lø	16	
Sø	17	
Ma	18	51
Ti	19	
On	20	
To	21	
Fr	22	
Lø	23	
Sø	24	Juleaften
Ma	25	Juledag 52
Ti	26	2. juledag
On	27	
To	28	
Fr	29	
Lø	30	
Sø	31	Nytårsaften



## Elsted by, luftfoto

Det gamle billede stammer fra et postkort, der desværre ikke er dateret. Imidlertid kan vi på billedet se at kirken ligger smukt på sin bakketop, men sognegården er der ikke spor af, blot en åben mark. På kirkepladsen er de tre små huse, hvor de to øverst mod kirken er et hus. Her lå den første skole i sognet opført i 1741. I krydset Elstedvej-Godthåbsvej ses købmandsgården, hvor sidst købmand Hebsgaard drev forretning. Bag købmandsgården, ses hævet over vejen huset der husede Elsted telefoncentral. Telefoncentralen blev oprettet i 1900 med 11 abonnenter. Kontrakten blev indgået i august 1900 med Niels Peder-

sen, der var bestyrer indtil sin død, hvorefter efterlevende hustru, Trine Pedersen, fortsatte stillingen indtil 31. maj 1924. Følgende var derefter bestyrer: 1. juni 1924 en svigersøn, R. Albert Nielsen, indtil 31. juli 1940. Fra 1. august 1940 Irma Nielsen (senere gift Therkelsen) til 14. december 1944. Fra 15. december 1944 Jenny Kolding indtil 31. januar 1946. Fra 1. februar 1946 Mette Marie Levinsen indtil centralen blev nedlagt 1. december 1949. 38 abonnenter blev indført under centralerne Hjortshøj, Lystrup og Lisbjerg. På det nye luftfoto fra juli 1998 kan man tydelig se den store tilflytning, der har været til Elsted Sogn.

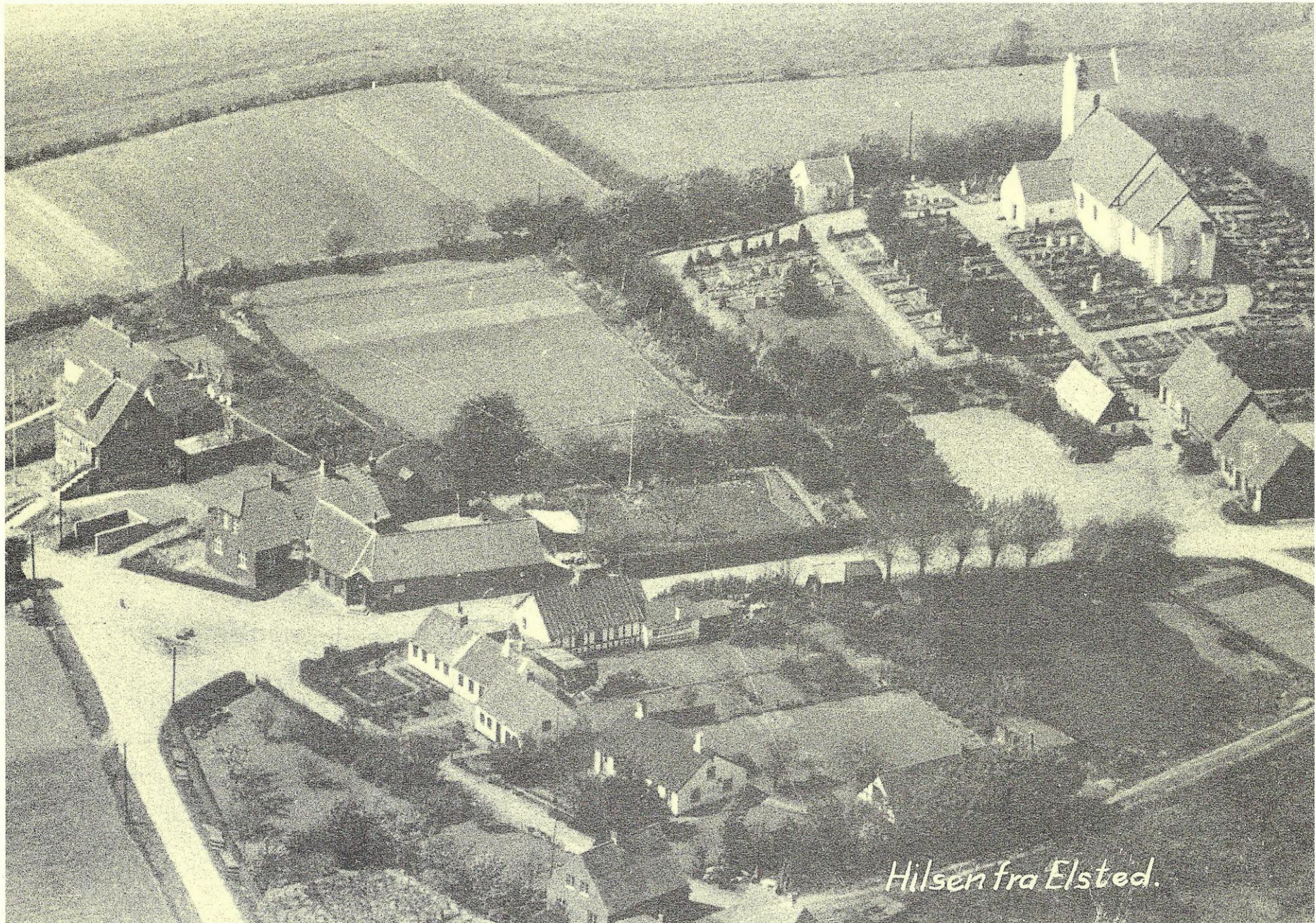

*Hilsen fra Elsted.*